零售7月銷情旺升13.8%

專家憂經濟放緩影響消費意欲

【本報訊】七月零售業銷貨額總值二百四十二億元，較去年同期上升百分之十三點八，撇除通脹因素，上升百分之六點六，當中以電器及攝影器材銷量升幅最大，達百分之二十二點二。不過，五至七月三個月的銷貨量，經季節性調整後，較二至四月的三個月微跌百分之一點八。政府發言人表示，奧運舉行期間，不少人留家觀看賽事，訪港旅遊業輕微下跌，對八月的零售業有影響，預期會止跌回升；而業界和專家卻持審慎態度。

統計處昨日公布七月零售業銷貨額數字。除七月零售銷量上升外，本港首七個月的銷量和銷貨量亦分別上升百分之十五點六和八點九。七月按商店類型作分析，極受遊客歡迎的電器及攝影器材上升百分之二十二點二，汽車及汽車零件緊隨其後，上升百分之二十點一，燃料上升百分之十八點六。至於傢具及固定裝置、雜項消費品、百貨公司貨品，則有約百分之八的增幅。

另一邊廂，食品、酒類飲品及煙草、超級市場貨品、珠寶首飾、鐘表、名貴禮物的銷量下跌百分之一至三。五至七月三個月的銷貨量，經季節性調整後，較二至四月的三個月微跌百分之一點八。

政府發言人表示，七月份的零售業銷售表現堅挺，多個消費市場均見增長。不過，環球經濟不明朗及股票市場放緩，可能會繼續影響消費意欲。早前牽動港人思緒的奧運賽事，令不少人選擇留家觀看賽事，同時亦影響到訪港旅客數字，因此預計會對八月的本地零售業務帶來影響。

但當局相信，勞工市場表現穩健，以及訪港旅客回升，能支持零售業的未來表現。

當局持樂觀態度，但業界和專家卻不認同。香港零售管理協會表示，市民消費意欲受外圍經濟環境、股市樓市低迷及通脹高企影響，消費者消費時都變得審慎。零售商在高成本壓力下，紛紛促銷，包括提早減價；東亞銀行首席經濟師鄧世安表示，根據現時數據的走勢及本港經濟環境，預期零售業銷售貨額的升幅，將進一步下跌。

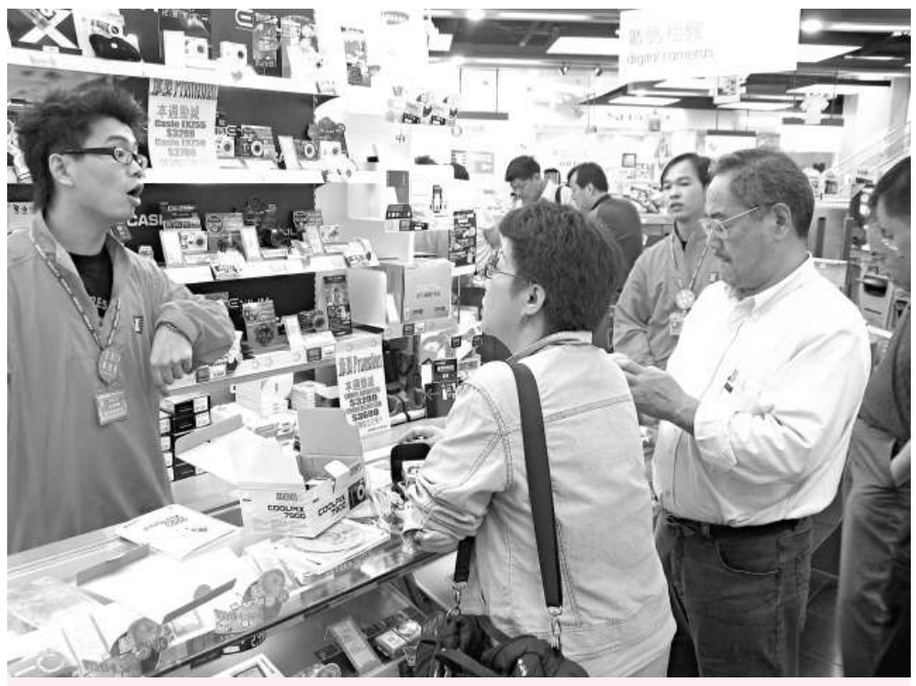

港七月份的零售業表現佳 （資料圖片）

新灣仔街市昨日啓用，吸引不少街坊幫襯 （本報攝）

新灣仔街市啓用 商販市民齊稱讚

【本報訊】新灣仔街市啓用前，不少商販擔心生意大不如意。昨日，他們終搬到毗鄰重建項目尚翹峰側的新街市開檔，發現環境較舊街市好，連帶人流、生意都改善了，到街市買餸的街坊亦非常滿意；新街市朝氣勃勃，舊街市卻因早前颱風「鸚鵡」襲港外牆受損；天台的公共空間亦一去不復返，改建後將成私人地方。有學者建議，交出一空地作新公共空間，街市對面的呂祺教育中心是其一選擇。

颱風過後，舊街市的流線型外牆，被塌下的樹壓毀，工人正拆走碎石。此刻，只有碎石被移走，但到年底只有外牆、正門和樓梯保存下來；食環署將管理權交給市建局後，將由發展商華置開展工程，改爲商業及零售用途。

關注規劃保育的港大比較文學助理教授司徒薇批評，當局不應剝削市民的休憩權利，而應以地換地，還市民一點空間。「在街市對面，有一個空置了很久的呂祺教育中心，那個位置可以考慮。政府與發展商換了土地，應交出一個空地作爲公共空間。」華置回應說，一切根據地契去做；市建局則表示，發展藍圖已說明，有意向發展局商討，望在附近重置公共空間。

舊街市人去樓空，新灣仔街市則人頭湧湧，五十一個檔口都忙個不停。新街市貨品多種類、有空調亦較乾淨，街坊非常滿意。梁太說：「較清潔和空氣比較涼爽，沒出面那麼熱。」

服過量安眠藥「白瓜子」 兩年內十人變「藍血人」

【本報訊】**實習記者李紹儀報道：**俗稱「白瓜子」的佐匹克隆是不少受失眠之苦的上班族選擇的短期安眠藥，但服食過量卻會變成「藍血人」。香港中毒諮詢中心過去兩年，接報有十名病人，因過量服用安眠藥佐匹克隆，導致「正鐵血紅蛋白血症」，血液缺氧變成偏藍色。

三男七女病人，年齡由三十六至六十九歲，大部分服食超過五十粒佐匹克隆，血液呈藍咖色，口唇和指甲都變成紫藍色，當中有人出現溶血性貧血及腎功能受損等後遺症。六名病人需要住院，現已康復。

佐匹克隆屬醫生處方藥物，服用後或會出現紅血球中毒、昏睡、氣道阻塞及產生幻覺等副作用。若過量服用該藥，輕微的會逐漸好轉，嚴重的可能需要接受深切治療，若不及時服用甲基藍解藥，病人有機會因缺氧死亡。醫生指該藥很普遍，有藥房毋須醫生證明亦可購買到。

白領患便秘高危一族

醫生籲勿靠瀉藥解決

【本報訊】**實習記者李麗虹報道：**白領上班族是患便秘的主要人群之一。外科專科鄧耀聰醫生表示，香港便秘患者中，白領便秘的佔兩至三成，其中有八成人士在就診前自己嘗試過「坊間」藥物以致情況更嚴重。他建議，如出現便秘徵狀，應及時向醫生求醫，切勿靠瀉藥解決。

便秘是指每周排便次數少於三次和糞便乾燥難解的臨床現象，主要分爲急性便秘和習慣性便秘兩種。而白領便秘多爲習慣性便秘，原因多與生活環境和個人行爲有關，如精神因素、生活規律改變使排便習慣受到干擾所致。便秘患者會有腹脹、嘔吐、食欲減退、疲乏無力、體重下降和頭痛、頭昏、肛裂、痔瘡等徵狀，嚴重便秘者更會患結腸癌，十分影響患者的全身健康。

鄧耀聰表示，如出現便秘徵狀，應及時求醫 （本報攝）

鄧耀聰表示，許多白領人士應酬多，工作繁忙，有便意時也習慣強忍，因此打亂了每天上午排便的規律。其中有八成人士礙於「面子」，自行服用瀉藥、整腸丸和排毒丸等，以致情況更嚴重。他們大量吃刺激性瀉藥就會引起腹痛，長期使用會成癮，不吃時仍然會便秘。而且，藥物會刺激大腸以致出現色素沉着的大腸黑變病，成爲大腸癌的一個危險因素。

鄧耀聰分析說，一些白領由於壓力大、時常焦慮，又不注意飲食和運動，導致胃腸功能紊亂，也常患便秘。而便秘同時也反映出多方面毛病的出現，如大腸癌在初期時，有的病人會出現便秘；此外，糖尿病、甲亢、結腸癌、腸瘤和自身免疫力方面出現的問題，也有可能衍生出便秘的徵狀。

鄧耀聰建議，白領習慣性便秘要重於預防。「平時攝入足量的食物、纖維和水，配合運動，能使結腸形成足夠刺激，促進結腸蠕動，還要有一定比例的高纖維食品，避免食物過於精細。因蔬菜、水果，可刺激結腸蠕動；還有，要以輕鬆的心態應對繁忙工作，注意勞逸結合；另外，盡量保持有規律的生活起居，合理安排作息時間，應培養早起排便的習慣。如有便秘的徵狀出現，最好及時向醫生求醫，切勿靠瀉藥解決，導致弄巧反拙的後果。」

招聘日專人教打扮

【本報訊】基督教女青年會昨日舉行青年就業招聘日，十五個包括地產、時裝、便利店等機構共提供逾千個空缺，月薪約七千至一萬元不等。而較爲特別的是主辦機構安排專人爲應徵者提供化妝等形象指導，希望年輕人爲面試作充分的準備。

昨日的招聘會在九龍窩打老道女青年協會舉行。昨早十時，已經有超過二百名年輕人到場。十五個機構聘請的職位包括營業員、店務助理、推廣員及文員，月薪約由七千元至一萬元不等。

現場所見，會場有爲應徵者提供免費形象化妝指導及影證件相服務。有專人爲應徵者化妝，一新形象，之後更會爲應徵者拍照，所拍得的照片亦會用作應徵所用。

此外，大會拒絕穿短褲、迷你裙、背心、拖鞋等衣着的青年人入場，同時派員輔導青年人面試時需符合基本衣着要求。

林超英從善如流 「凌晨」代替「清晨」

【本報訊】**記者曾愷欣報道：**「清晨」和「凌晨」的意思是否一樣呢？颱風「鸚鵡」襲港後，有市民稱，天文台於八月二十一日說「明天清晨發出八號風球機會不大，後來於上午七時四十分發出」，「清晨」的意義含糊，易誤導市民。天文台台長林超英昨於台長網誌說，考慮各方意見後，將「清晨」剔出天文台的工作詞彙，並採用「凌晨」表示午夜後到天亮前這段時間。

林超英說，《中文大辭典》、《辭源》、《漢語大詞典》和《重編國語辭典修訂本》都有「清晨」和「凌晨」互通的說法，因此「清晨等如凌晨」是有論據不是完全錯誤。不過，詳細檢視這些資料後，他發現一個趨勢，「清晨」的意思比以前模糊。他說，「清晨」於早期指「日出前一段時期」，九十年代指「日出前後」，二千年代則指「太陽剛出來」。

另一方面，「凌晨」的意思由原來的「清晨」、「清早」，後來大部分詞書解「天將亮」或「天快亮」，本來分別不大。但九十年代多了「泛指午夜至天亮」的解釋，把「凌晨」的起點上推到午夜。數十年間，「清晨」和「凌晨」漸出現一些差距，「清晨」現多指接近日出，「凌晨」則靠近午夜。

林超英說，與同事反覆討論後，決定尊重市民的意見，把「清晨」剔出天文台工作詞彙，而且若要提及午夜後到天亮前這段時間，將採用「凌晨」來表示。

年輕工程師大聯盟 援助四川災區教育

【本報訊】**記者賀晨報道：**四川地震，牽動香港同胞們的心。本港「五一二年輕工程師大聯盟」參與四川的災區重建工作，注資兩百萬人民幣援助小學建設，另外亦提供一對一的幫撫及教師的培訓工作。

四川地震中喪失學校及家園的孩童們，亦深深牽動了香港一班工程師們的心。「五一二年輕工程師大聯盟」在地震之後，實行了「一人一平方，共建新學堂」計劃，捐助二百萬人民幣予德陽市旌陽區袁家小學，進行該學校的重建工作，亦進行一對一的幫撫及教師的培訓工作，進行心靈方面的輔導及援助。

該聯盟的發言人廖子君表示，聯盟亦在七月時派出了十一名的年輕工程師前往四川地震災區，探訪受災學校，進行考察及重建工作。

廖子君表示，在學校重建方面，亦按照國家新的規範，將抗震難度提高了兩度，並表示今後的目標希望能夠再不斷推廣至其他學校。另外，該聯盟亦會向政府申請兩千萬的資金進行下一步的重建工作。

德陽市旌陽區宣傳部長徐蓉感謝香港工程師聯盟有關協助，並讚香港的青年工程師們具備專業知識及愛心，並指目前所有學生都已復課。

天氣

最高 32 ℃
最低 27 ℃

大致天晴，吹偏西風

		預測	最低	最高			預測	最低	最高
澳	門	驟雨	27	32		馬尼拉	雷暴	24	33
廣	州	驟雨	27	34		曼 谷	雷暴	26	34
北	京	天晴	17	32		新加坡	雷暴	24	31
天	津	天晴	19	31		悉 尼	天晴	9	20
濟	南	天晴	18	30		墨爾本	驟雨	9	15
南	京	多雲	20	28		洛杉磯	多雲	17	27
上	海	天晴	21	30		三藩市	天晴	13	27
杭	州	多雲	21	31		紐 約	天晴	19	29
福	州	多雲	24	31		溫哥華	天晴	11	19
海	口	雷暴	25	34		多倫多	天晴	18	29
台	北	驟雨	24	28		倫 敦	驟雨	11	20
首	爾	有雨	19	26		巴 黎	有雨	15	21
東	京	有雨	23	30		法蘭克福	多雲	14	23

中國西部主要城市天氣預測

		預測	最低	最高			預測	最低	最高
重	慶	有雨	21	24		蘭 州	多雲	14	23
成	都	有雨	20	24		西 寧	驟雨	10	18
西	安	有雨	17	25		烏魯木齊	天晴	15	28
昆	明	有雨	16	23		銀 川	驟雨	14	22
拉	薩	驟雨	11	22		呼和浩特	天晴	12	25
貴	陽	多雲	17	27		南 寧	多雲	25	32

六合彩 改為49個號碼後

上期開獎結果及派彩

2 8 10 37 44 49 + 22

頭獎	無人中
二獎	$812,910(2注中)
三獎	$59,390(73注中)
四獎	$4,800（固定）
五獎	$320（固定）
六獎	$160（固定）
七獎	$20（固定）

特碼靚膽

11 17

一千四百二十三萬多寶獎金

旺門號碼	10 19 20 21 25 32 43 46
10期或以上盲門	4 5 12 17 18 29 33 36 40 45 47 48
今期提供	1 9 26 27 42 44

上期開獎日期 30/8/2008 今晚開獎時間 9時正 下次開獎日期 4/9/2008

心水推介 23 24 41

資料庫（本年度開獎次數 / 最近20期開獎次數 / 攪出號碼相隔期數）

1	2	3	4	5	6	7	8	9	10
11	12	13	14	15	16	17	18	19	20
21	22	23	24	25	26	27	28	29	30
31	32	33	34	35	36	37	38	39	40
41	42	43	44	45	46	47	48	49	

最近十期紀錄

第90期8月9日：⑧⑮⑲㉑㉜㊷・⑩147 小 雙
第91期8月12日：⑩⑪⑮㉖㉘㉛・㊸164 小 單
第92期8月14日：⑯⑳㉓㉗㊶㊻・⑥179 大 雙
第93期8月16日：⑭㉕㉜㊳㊸㊻・㉟233 大 單
第94期8月19日：⑦⑲㉔㉖㉜㊴・⑳167 小 雙
第95期8月21日：①③⑳㉑㉟㊲・㊻163 小 雙
第96期8月23日：③⑨⑩⑳㉕㉞・㊶142 小 單
第97期8月26日：②⑬⑲㉕㉚㊸・㊹176 大 雙
第98期8月28日：①㉑㉗㉛㉞㊳・⑩162 小 雙
第99期8月30日：②⑧⑩㊲㊹㊾・㉒172 小 雙

最近十期號碼開獎走勢圖

①	②	③	④	⑤	⑥	⑦	⑧	⑨	⑩	⑪	⑫	⑬	⑭	⑮	⑯	⑰	⑱	⑲	⑳	㉑	㉒	㉓	㉔	㉕	㉖	㉗	㉘	㉙	㉚	㉛	㉜	㉝	㉞	㉟	㊱	㊲	㊳	㊴	㊵	㊶	㊷	㊸	㊹	㊺	㊻	㊼	㊽	㊾
							8		⑩					15				19		21											32										42							
									10	11				15											26		28			31												㊸						
					⑥										16				20			23				27												41					46				
													14											25							32			㉟			38				43			46				
						7												19	⑳				24		26						32							39										
1		3																	20	21															35		37								㊻				
		3						9	10										20					25										34						㊶								
	2											13						19						25					30													43	㊹						
1									⑩											21						27				31			34			38												
	2						8		10												㉒															37						44						49

最新六合彩號碼出現次數

（二〇〇二年七月四日開始）

①	126	②	119	③	117
④	108	⑤	133	⑥	144
⑦	135	⑧	120	⑨	140
⑩	152	⑪	121	⑫	121
⑬	140	⑭	136	⑮	115
⑯	112	⑰	114	⑱	127
⑲	118	⑳	109	㉑	119
㉒	149	㉓	127	㉔	131
㉕	116	㉖	120	㉗	117
㉘	122	㉙	114	㉚	134
㉛	130	㉜	123	㉝	130
㉞	113	㉟	131	㊱	130
㊲	124	㊳	139	㊴	121
㊵	141	㊶	131	㊷	134
㊸	134	㊹	112	㊺	128
㊻	95	㊼	105	㊽	131
㊾	138				