滬水產市場批發霍亂牛蛙

日交易三萬餘公斤 管理部門扣驗

江蘇省昆山一農貿市場內被爆銷售含有霍亂弧病毒的牛蛙，近日有消息稱該批牛蛙出自蘇州市南環橋市場，其進貨源頭為上海銅川路水產批發市場。記者2日走訪了該水產批發市場，發現管理部門已暫扣了市場內所有在售的牛蛙，已於5月31日交送市疾控中心檢驗。

【本報實習記者張應隆上海二日電】

記者首先來到位於銅川路的銅川水產批發市場，市場質檢部行情信息員唐先生告訴記者：「我們這裡有銅川、百川兩個批發市場，均屬上海眞如實業有限公司旗下。」他說，問題牛蛙不是來自銅川市場，而是來自市場隔壁的百川水產市場的「廣寶」、「明全」兩家牛蛙行，但由於銅川、百川兩個市場貨品對流，因此無法保證沒有問題牛蛙流向其他商舖。

「今早接到相關部門的通傳後，我們已開始禁止整個銅川水產品市場銷售牛蛙，所有在售的亦開始下架等待有關部門的查驗。」唐先生稱，「自從上次多寶魚事件後，我市對水產品市場的監管力度大大提高了，相信這次事件應該不會波及太廣。」

涉事牛蛙已被當局封存

記者隨後在銅川市場內走了兩圈，看不到有商舖在銷售牛蛙。在一家曾賣牛蛙的商舖內，一名員工告訴記者，「現在牛蛙已經不給賣了，不知道什麼時候才可以重新開賣。」

記者從有關部門獲悉，執法部門已對「廣寶」、「明全」的牛蛙下架和封存。而對這批牛蛙的處理辦法，還將依據疾控中心的檢驗結果來判定。記者之後又到銅川水產市場旁邊的百川水產批發市場，並在該市場二期的15、16號和五區83號分別發現了被指銷售「霍亂牛蛙」的「廣寶牛蛙行」及「明全牛蛙行」。

記者在「廣寶」看到，用以裝載牛蛙的盒子空空如也地堆放在一起，而閒來無事的員工則聚集在一起談論此事。見記者走近拍照，該行員工紛紛刻意迴避，而當記者詢問「霍亂牛蛙是否是你們銷售」的問題時，他們卻緘口不言。

另一家被指銷售「霍亂牛蛙」的「明全」亦大門緊扣，透過玻璃，記者看到員工圍坐在一起似乎討論着什麼。一名員工告訴記者，「現在牛蛙已經不給賣了」，當問及「是否知曉牛蛙存在食品安全」問題時，該員工不願多說。

問題牛蛙源頭或自閩粵

據悉，百川水產批發市場共有牛蛙經營商九家，日均交易量在三、四萬公斤，一斤牛蛙的平均價格在六、七元左右。「我們今天已經收到了協查通知，」百川水產批發市場辦公室主任宗先生稱，「接到通知後，我們配合工商部門將『廣寶』的28箱約800斤以及其他幾家商舖在售的牛蛙暫時扣押，等待市疾控中心檢驗。」

而「明全」則已將當天的牛蛙售光。「雖然昆山方面說進貨源頭在我們這裡，但是他們沒有有效票據證明。」宗主任表示，「我們這裡的貨基本上都是從廣東、福建等地來的，並且每單都有票據寫明由何人從何地購買。」另外，宗主任指出，據他了解，「廣寶」、「明全」兩店每天每家銷往蘇州的牛蛙最多在400斤左右，「數量並不是很大。」

▲「明全牛蛙行」的工作人員表示「現在牛蛙已經不給賣了」

▲「廣寶牛蛙行」28箱共800斤牛蛙被當局暫扣待查，該供應商工作人員面對記者鏡頭時刻意迴避，緘口不言 倪巍晨攝

霍亂從口入 食物要煮熟

新聞資料

霍亂門事件的發生，着實引起了滬上市民的恐慌。但有關專家指出，霍亂是由霍亂弧菌引起的，是細菌的一種，與病毒不同的是只需要食物燒透燒熟，就可以避免感染霍亂。

在《中華人民共和國傳染病防治法》當中，霍亂屬於甲類傳染病，經水和食物傳播是主要途徑，該病的典型症狀是無痛性腹瀉，嚴重時患者出現脫水，循環衰竭，甚至威脅生命。易被霍亂弧菌污染的水產品以甲魚、牛蛙等兩棲類動物爲主。

預防霍亂的方法主要是「把好一張口」，做到「五要五不要」，即飯前便後要洗手，各種食品要煮熟，隔餐食物要熱透，生熟食品要分開，出現症狀要就診；生水未煮不要喝，無牌餐飲不光顧，腐爛食品不要吃，暴飲暴食不可取，未消毒（霍亂污染）物品不要碰。

有關專家亦提醒，夏季吃海鮮時，應該煮熟、炒熟或炸透後再吃。用開水焯、用醋拌和用酒醉的加工方法都是不安全的。像毛蚶、螺獅、甲魚、牛蛙一類的水產品，體腔內都存留有霍亂弧菌、甲肝病毒等，如果加熱不徹底，就會致病。

【本報實習記者 張應隆】

牛蛙是易被霍亂弧菌污染的水產兩棲類動物 網絡圖片

▲撫養腦癱雙胞胎13年後因絕望而溺殺兩兒的母親韓群鳳昨天出庭受審 黃仰鵬攝

「溺殺腦癱兒」庭審 東莞網絡電視直播

【本報記者黃仰鵬東莞二日電】備受關注的東莞市寮步鎮母親韓群鳳溺死腦癱兒案，今天上午在東莞市第一法院公開庭審，被控故意殺人罪的韓群鳳當庭認罪，案件將擇日宣判。鑑於韓爲限制刑事責任能力人，控方要求從輕或減輕處罰。記者採訪發現，此案吸引了全國數十家媒體旁聽審理，另外，還首次進行網絡電視直播庭審全過程，目前檢察機關已收到來自社會公衆和團體共558個簽名，請求對韓群鳳輕判，另外還有逾萬名網友自願發起爲韓群鳳求情的簽名。

案情指出，去年11月20日，韓群鳳將其兩個兒子溺死在浴缸內。據了解，13年來，韓群鳳爲讓兩個因早產而腦癱的兒子能夠生活自理，傾盡家財四處求醫，但兩兒病況未有進展，最後她選擇殺死兩兒再服毒自殺，但她被救活，卻要面對故意殺人的控罪。

「如果時光可以倒流，我一定不會選擇這麼做。」韓群鳳在回答法官、公訴人以及辯護律師發問時表示，她意識到自己的行爲錯誤，之前向鄰居索要安眠藥只是因爲自己失眠，原本沒有想到殺死小孩，但由於自己的巨大壓力和對前途的失望，使她最終決定帶着兩個孩子一起尋死。

公訴人在庭上宣讀起訴書，認爲韓群鳳應以故意殺人罪追究刑事責任，但鑑於被告人作案時控制能力明顯削弱，爲限制刑事責任能力人，可以從輕或減輕處罰。

閩兒童腦炎發病原因成謎

【本報實習記者蔣煌基安溪二日電】近日，福建省安溪縣爆出百餘宗兒童感染病毒性腦炎疫情。1日晚間，省衛生廳官方網站發布公告，證實安溪縣、德化縣、福安市等地發生了腸道病毒屬埃可病毒30型（ECHO 30）感染引起的兒童病毒性腦炎，病例呈散發分布。由於目前仍無發病原因的權威說法，坊間對此議論紛紛，而此次疫情發病原因也成謎。

據省衛生廳公開數據顯示，截至5月31日，全省累計報告病例192宗，現住院治療53宗，無重症和死亡病例。

「不歡迎記者炒作」

記者今天再往此次疫情相對聚集爆發的安溪縣，縣衛生局局長吳爭新告訴記者，埃可病毒30型屬於常見的、低毒病毒，以往每年當地都會出現感染病例。「這種病例是屬於常態病，且有自愈性。」

據媒體報道，安溪全縣已實施病毒性腦炎的日報告和零報告制度。然而，縣衛生局今天強調，他們沒有相關數據，要找當地宣傳部門。宣傳部門則表示，他們也沒有這方面的數據，並稱「不歡迎記者進一步炒作」。而集中收診患兒的銘選醫院的防治感染科也不願公布醫院收診和患兒出院記錄。

記者今天在該醫院看到，防治感染科病房仍有約40名患兒在打點滴。截至記者發稿，安溪縣宣傳部發布消息稱，截至今天，安溪臨床診斷爲病毒性腦炎病例120宗，其中91宗已治愈出院。

官方否認隱瞞疫情

按照安溪當地官方說法，經過各方努力，全縣疫情已得到了有效控制。記者注意到，雖官方證實此次疫情爲腸道病毒感染引發，卻至今未能說明發病原因，導致當地村民都在議論。有家長懷疑是污染造成，孩子們是吸入了污染的空氣所致；有的則懷疑是傳染引起的。

安溪縣委宣傳部副部長李海水告訴記者，並不存在隱瞞疫情的情況，此次疫情與污染「不會沾邊」，他明確表示，疫情與三安鋼鐵公司「根本沒有關係」，而發病原因，則表述爲「是今年氣候比較惡劣」。

縣衛生局局長沒有明確回應污染與疫情是否存在關聯的質疑，不過，吳爭新表示，作爲三明鋼鐵公司的子公司，兩家鋼鐵公司的年產量差不多。三安鋼鐵公司屬於80年代後期的製造工藝，而三明鋼鐵公司則是80年代前的製造工藝。如果疫情與污染存在關係的話，三明將淪爲重災區。

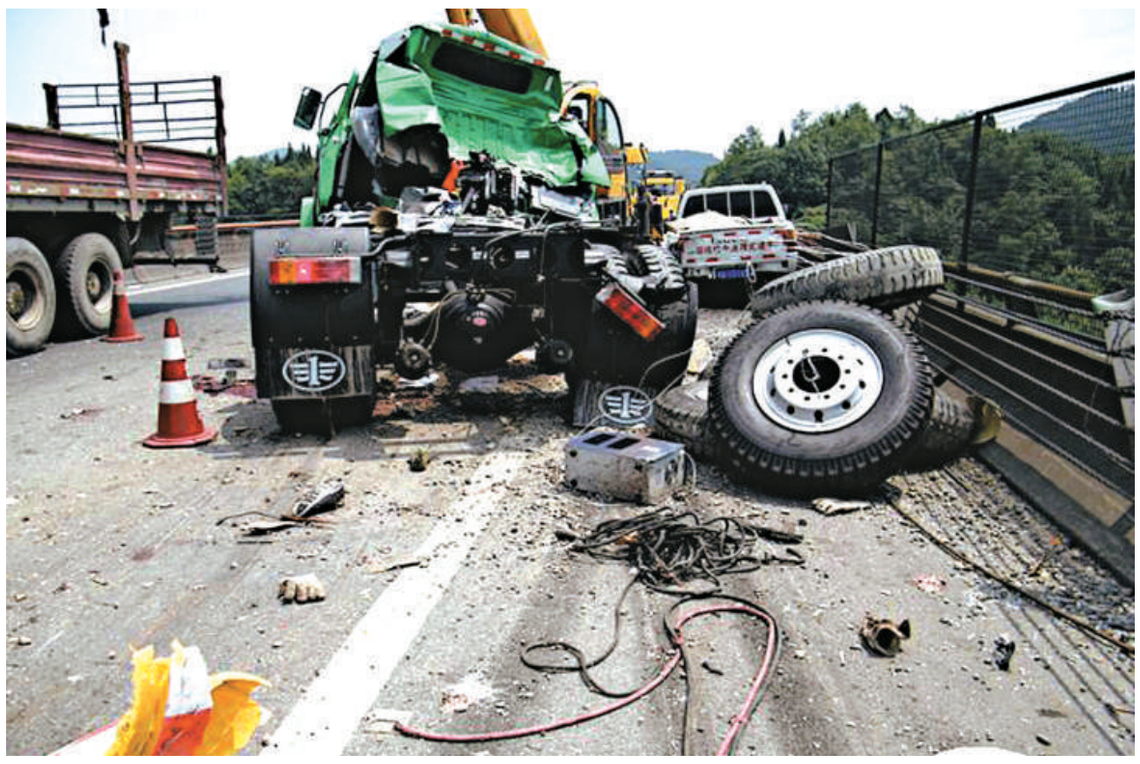
成綿公路車禍釀13死傷 四川成都至綿陽高速公路羅江段「七里橋」橋面2日發生一宗重大交通事故，導致六人死亡七人受傷。事發時，一輛裝載着貨車的大貨車撞向正在橋面進行路面維修的施工人員，導致五名工人當場死亡，八人受傷，其中一名傷者事後傷重死亡。**圖為事故現場。** 中新社

南方旱情持續 米商北上「搶米」

【本報記者尹健、趙文博長春二日電】湖北、湖南、安徽、江西等南方水稻主產區出現不同程度的旱情，相關數據顯示，乾旱導致部分地區稻米價格上漲。記者近日走訪東北部分農貿市場以及糧油專賣店，了解到米價保持平穩。

「長春市大米的批發價格是從春節過後漲起來的，但漲幅並不大。」長春市糧油批發市場糧食批發商張經理告訴記者，目前市場供需比較平穩，並沒有出現供應緊張和囤積現象。「米價是國家調控的，未來是漲是跌都不准，現在也沒有人敢囤積。」記者從市價格監督檢查局監測處了解到，今年以來，長春市普通大米的價格始終在4.6元一公斤左右，這個價格一直保持到現在。

南方米商訂貨量增加

據榆樹市金裕米業有限公司總經理崔玉珊表示，南方米商會在每年的6、7月份下訂單，但是今年「五一」過後，該公司就不斷接到南方米商訂貨和諮詢的電話。

「以往南方米商喜歡講價。」今年，崔玉珊感覺到，南方米商變得比較「大方」，不講價了，訂貨量也至少增加了10%。米商北上「搶米」是否會影響東北米價上漲？對此，業內人士均表示會有一定影響，但影響不大。

長春糧食交易市場有限公司總公司研發部經理何凱表示，從目前市場銷售量來看，南運大米數量並沒有大幅增加的跡象。南方秈稻主產地雖然遭遇乾旱，但是秈稻屬於二季或三季。目前庫存充足，減產只是一個預期，對後期影響不大。

對此，崔玉珊也表示，去年市場糧食收購價高於國家最低保護價，一旦市場糧價出現大幅波動，國家肯定會通過庫存進行調控，未來對吉林省米價影響有限。

另據中新財經報道，華南農業大學經濟管理學院副教授胡新艷2日表示，由於旱情影響的主要是早稻的收成，而早稻在糧食品種中的比例並不大，因此不會對中國大米市場的供應起很大影響。記者連日走訪了廣州天河、越秀部分菜市場和超市，發現大米儲量充足，米價也波動不大。

▶一名受輕傷的小學生在北京平谷區醫院搶救室留院觀察 新華社

京麵包車剷行人路三死

【本報記者張靖唯北京二日電】今天上午，北京市平谷區馬昌營中心小學門口發生重大交通事故，造成兩名小學生和一名路人死亡；21人受傷，其中20人是小學生。目前，肇事司機已被控制。

據媒體引述目擊者稱，事故現場有30多米的汽車剎車痕跡，離校門口還不到100米，警察用粉筆畫出三個人的身形。經警方初步調查，事故係河北省來京人員梁某駕駛的麵包車，行駛至事發現場，因車輛失控，衝向行人道上的小學生（均爲馬昌營中心小學學生）和行人，造成慘劇。

記者從北京市平谷區委了解到，早上7時許，當地20餘名小學生在距離學校300餘米的「小飯桌」集體用完早餐，在工作人員的帶領下，從「小飯桌」前往學校。在前往學校的路上，他們排成整齊的隊伍，前後均有工作人員照顧。當他們走在林蔭路上時，一輛裝載蔬菜的麵包車失控撞向隊伍，導致多人傷亡，死者是兩名小學生和一名「小飯桌」工作人員。該「小飯桌」每天早上和中午都有固定工作人員接送學生吃飯。