大埔一小時內兩宗輕生

長者需要你知道嗎？聆聽 關懷

大埔大元邨昨清晨一小時內，發生兩宗長者自殺事件，警方初步調查，相信兩名事主因不堪受疾病折磨而選擇自尋短見。香港人口老化問題日漸嚴重，長者自殺問題近年時有發生，當中以獨居者較多，亦有不少因長期病患或經濟問題等而選擇輕生。專家指出，不少長者因身體退化，容易鑽牛角尖，社會大眾應多點關心他們的需要。（詳見另稿）

大公報記者　突發組

首宗長者輕生事件發生於清晨六時許，事發大埔大元邨泰怡樓一單位，一名姓黃（77歲）男戶主，被其姓陳（68歲）妻子發現在寓所內上吊自殺，大驚立刻致電報警求助，消防員和警員接報到場，將事主解下，惟黃伯當時已陷入昏迷狀態，救護員即場爲他進行心肺復甦法急救，之後由救護車送往大埔那打素醫院救治，惟最終返魂乏術證實死亡，其妻得知老伴死訊後悲慟不已。

警方就事件展開調查，現場沒有檢獲遺書，但經警員向事主妻子了解後，得悉事主生前有病患紀錄，並長期受到病患困擾，近日家人已見他悶悶不樂，初步相信他因病壓世，事件並無可疑，但其真正死因要有待進一步驗屍後確定。

尋死風險高於整體自殺率

相隔47分鐘，大元邨泰樂樓突然傳出一聲巨響，驚動屋邨保安員到來了解，赫見一名女子昏迷倒卧在上址平台位置，奄奄一息，保安員即時通知上級及報警，消防員接報馳至，登上平台將事主救落地上，惟經救護員即時急救，證實女子已經傷重氣絕身亡，毋須送院，警員遂以小型帳篷遮蓋遺體。

經警員登樓調查後，尋獲女事主家人，證實女死者姓任（67歲），與家人居於上址一單位，初步相信她趁家人熟睡期間，獨自離開寓所，在大廈其中一樓層攀過欄杆後墮樓，警員到事主單位調查，未有檢獲遺書，其後得知事主近日受到病魔折磨，痛不欲生，於清晨時分趁家人熟睡期間離家墮樓輕生，事件無可疑。

根據資料顯示，香港每年約有200多名長者自殺，佔整體自殺兩成半左右，而佔整體人口則有一成半，即本地長者自殺風險比整體自殺率爲高，長者自殺大多原因是受到身體病、情緒病或是抑鬱症所影響，其次是經濟問題、與家人關係惡劣等因素。

▶大埔大元邨一名老婦由高處走廊墮樓身亡，警員到場調查

▶老婦遺體以黑膠布遮蓋移進走廊內

◀近年長者因病痛、抑鬱症或經濟等問題而輕生的情況有上升趨勢

如何預防長者有自殺傾向

1. 強化長者的社會關係、提高社會參與度及支持，可減低自殺傾向
2. 透過探望獨居長者，利用社區網絡和家人為長者重建關係，帶來生活樂趣
3. 重視長者主觀對社會隔離感、孤獨感和無助感，提高歸屬感和社會融合
4. 透過專業人士的篩選，以便更快更準確地尋找受助對象給予支援

資料來源：大公報整理

專家：社會應多關心長者

【大公報訊】記者趙凱瑩報道：人口老化，長者因情緒問題而輕生的個案隨之增加，「生命熱線」執行總監吳志崑表示，踏入晚年，不少長者因身體退化，有感成爲社會及家人的包袱，容易鑽牛角尖，產生「死咗佢好過」的念頭，他希望社會大眾不要吝嗇自己的關懷，多與身邊長者聊天，表達關心。

根據最新的死因裁判官報告顯示，2016年60歲或以上長者的自殺個案達368宗，佔整體自殺率三成半，平均每日都有一名長者輕生。吳志崑指出，老人家一般因健康問題，或與家人關係變差兩個原因選擇自殺，例如不少老人家長期受痛症困擾，或一時間未能適應或接受身體老化，覺得自己拖累社會，無生存價值，因而產生自殺念頭。

此外，中國人家庭觀念重，希望老來從子，無奈年輕一輩要「搵食」，缺乏時間陪伴，長者難免產生孤獨感，「覺得自己畢生爲頭家付出，但老來無依無靠」。

他認爲，社會大眾應多點關心長者需要，例如多與長者聊天，聆聽他們的感受，讓他們感到被關懷，而非被社會放棄，又可以在大時大節抽時間陪伴，若發現老人家突然消瘦、悶悶不樂，甚或將心愛物品送贈別人等行爲，便應帶同他們找社工求助。

珍惜生命　求助有門

香港撒瑪利亞防止自殺會	2389 2222
醫院管理局精神健康專線（24小時精神健康熱線諮詢服務）	2466 7350
生命熱線	2382 0000
明愛向晴軒	18288
社會福利署	2343 2255
撒瑪利亞會熱線（多種語言）	2896 0000
東華三院芷若園	18281

◀▲深水埗昌暉大廈有兩龜（紅圈）疑被人從高處擲下平台死亡

深水埗再有兩龜遭掟落街亡

【大公報訊】記者周慶邦報道：深水埗昌暉大廈繼前日發生懷疑掟狗落街恐怖命案後，昨再發現有兩隻龜疑遭人從高處飛掟平台，警員接報到場證實兩龜已死亡，案件列作虐待動物案跟進，暫未知兩案是否有關，至於前日被警方拘捕墮樓命畢銀狐犬的男狗主，昨日被落案控以一項「殘酷對待動物罪」，今日在西九龍裁判法院提堂。昨晨11時許，昌暉大廈有住客報稱前兩日已發現一隻龜，疑被人從大廈高處掟落平台，至昨晨再發現多一隻死龜，於是通知愛護動物協會人員到來跟進。愛協發言人表示，由於龜屍已枯乾，估計死去一段時間，恐有虐待動物成分，於是報警。案件已交由深水埗警區刑事調查隊列作虐待動物跟進，暫時無人被捕。

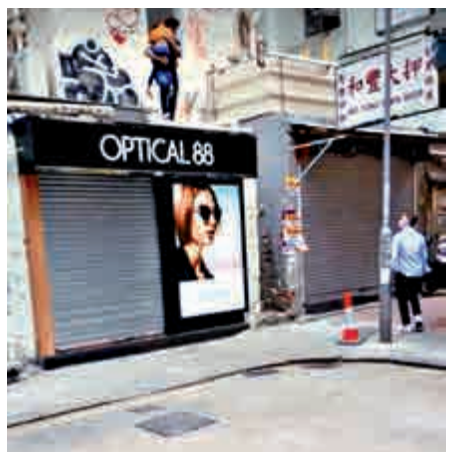

▲銅鑼灣登龍街一名四歲印裔男童從大廈四樓墮下一樓簷篷，其父飛奔落樓拯救　網上圖片

銅鑼灣四歲印裔童墮樓命危

【大公報訊】記者周慶邦報道：銅鑼灣發生男童墮樓事件，一名四歲印度裔男童，昨午被發現由居住唐樓四樓寓所窗口墮下，跌在一樓平台簷篷重傷，其父親發現後，立即飛奔落樓拯救，將兒子抱起安慰，男童經送院救治後情況危殆，警方以涉嫌虐兒拘捕男童的父親。

現場爲登龍街49號一幢唐樓，印度裔男戶主Prince（34歲），與妻子及一名四歲兒子Manit同住上址四樓一單位。事發昨午1時10分，消息稱，當時男童父母忙於在家中執拾物件搬屋，該名男童在家中房間，疑因貪玩突然攀出窗外，欲沿水渠爬下，其間疑失足墮下一樓簷篷重傷。

警以忽略罪拘捕男童父親

其父親發覺後立即飛奔落樓拯救，並將兒子抱起安慰，有途人見狀協助報警，其父一度欲沿樓梯將男童抱落樓，卻又擔心有危險，因此只站於平台猶豫不定。其母親則在大廈對開地面看望，憂心忡忡。

一名交通警員巡經見狀，即時停車登樓協助，男童經救護車送院救治，目前情況危殆，警方其後以涉嫌對所看管兒童或少年人虐待或忽略罪名拘捕男童的父親，案件交由灣仔警區重案組第一隊跟進。

電車輕鐵等車長冀調升薪酬

【大公報訊】記者楊州報道：九巴二月已優化車長底薪，港鐵巴士、輕鐵及電車車長底薪仍在1.1萬元至1.4萬元。鐵路職員工會已向資方提出調薪訴求，冀薪酬與九巴「睇齊」，或高於其水平，又引述港鐵稱本月中旬會公布車長調薪方案。電車職工會則爭取新車長與舊車長同一底薪。

港鐵月中公布調整方案

香港電車職工會主席馮永誠表示，現時全港有270多名電車車長，舊車長時薪約53.15元，即底薪1.1萬多元，新車長則無將表現花紅的1800元納入底薪計算，時薪僅得44.5元，亦間接影響超時補水的收入，較舊車長每小時少13元。

香港鐵路職員工會主席譚建釗表示，現時新入職車長爲G40職級，月薪爲14000元至21000元，輕鐵車長有450名，認爲港鐵在168億元盈餘下，有條件改善薪酬待遇。

香港鐵路職員工會副主席何振邦則稱，港鐵接駁巴士（K巴）車長有300人，一日有30多萬人次，與巴士服務一樣，但待遇則不及巴士，新入職車長薪酬爲1.16萬至1.23萬，較九巴車長少3000元，工會已向港鐵反映，獲回覆本月中旬會公布調整方案。

工聯會立法會議員陸頌雄表示，鐵路行業的人力成本相對不高，佔整體公司成本開支約16%，鐵路既不是資本密集，又不是勞工密集行業，認爲港鐵有能力提升員工薪酬。

◀馮永誠（左三）爭取電車新車長與舊車長同一底薪，譚建釗（左四）爭取港鐵職員薪酬最少跟九巴車長「睇齊」

大潭又見彈蹤

【大公報訊】一名來港四年的法籍軍事迷，昨在大潭郊野公園攜同金屬探測器行山「尋彈」，其間在一處山坡發現一枚懷疑炸彈，經爆炸品處理課（EOD）到場檢視後，證實爲一枚二戰時日軍遺下的榴彈炮彈，最終成功即場引爆，事件中無人受傷。

六合彩攪珠結果 >>> 第35期攪出號碼

19　24　29　39　40　42　+　30

頭獎	0.5注中	每注派20,929,530元
二獎	2注中	每注派1,081,310元
三獎	78.5注中	每注派73,460元

多寶獎金：10,464,765元

今日天氣預報 >>> 最高27℃　最低18℃　漸轉多雲

中國

	預測	最低	最高		預測	最低	最高		預測	最低	最高
澳門	有雨	16	25	上海	多雲	9	15	成都	多雲	6	15
廣州	驟雨	15	24	杭州	多雲	8	15	西安	天晴	8	16
北京	多雲	3	11	福州	雷暴	15	22	昆明	有雨	6	14
天津	多雲	4	10	海口	雷暴	20	28	拉薩	多雲	1	14
濟南	多雲	3	11	台北	雷暴	17	27	呼和浩特	多雲	−7	1
南京	多雲	6	16	重慶	多雲	11	20	烏魯木齊	天晴	6	15

亞太

	預測	最低	最高
首爾	有雨	7	11
東京	多雲	12	23
馬尼拉	多雲	24	33
曼谷	雷暴	26	34
新加坡	雷暴	25	34
悉尼	天晴	18	27

歐洲

	預測	最低	最高
倫敦	明朗	5	12
巴黎	多雲	6	11
法蘭克福	多雲	8	13
馬德里	天晴	5	20
羅馬	有雨	8	17
蘇黎世	驟雨	8	13

美洲

	預測	最低	最高
洛杉磯	有霧	12	22
三藩市	有雨	11	17
紐約	天晴	1	8
西雅圖	有雨	8	12
溫哥華	有雨	7	10
多倫多	有雪	−5	2