

▲2022年3月疫情期間，中央援港應急醫院火速建造。



疫後大轉型 3

「這裏要舒適許多，空間也更大。」在落馬洲河套區的中央援港應急醫院，病人黎女士昨日完成接受磁力共振檢查，讚嘆輪候檢查時間大幅縮短兩年。在第五波新冠疫情期間火速興建的應急醫院，跨過疫情後，由醫院管理局善用醫院設施，今年四月起為病人提供放射診斷服務，其後陸續擴大服務至內視鏡檢驗、睡眠測試，以至進行微生物化驗程序，預計今年底累計服務病人逼近一萬人次，大大緩解公立醫院壓力。

醫管局新界東醫院聯網臨床服務統籌洗藝泉表示，中央援港應急醫院的落成，做到十年未竟之事。應急醫院下月將開展超聲造影服務，另計劃擴展化驗範圍，以及探討在院內進行醫護臨床模擬訓練的可行性。

大公報記者 劉碩源



▲應急醫院提供放射診斷檢查等服務，近萬病人獲得加快斷症。大公報記者何嘉駿攝

緩解公院壓力 下月開展超聲造影 應急醫院新使命 化驗服務惠市民

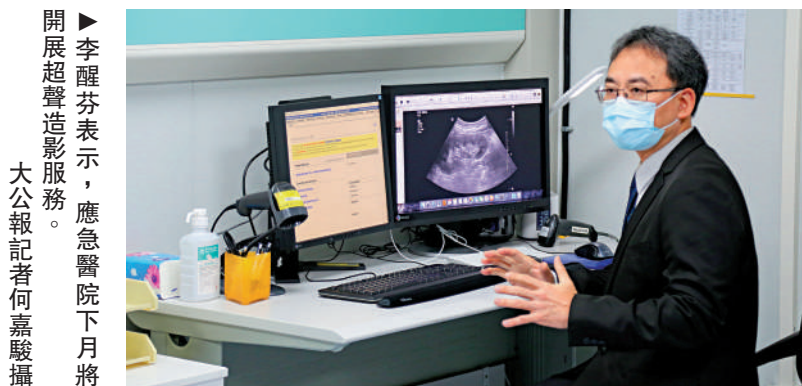

▶李醒芬表示，應急醫院下月將開展超聲造影服務。大公報記者何嘉駿攝

▶應急醫院今年四月起為病人提供放射診斷服務，累計服務逾六千人次。圖為醫護人員在應急醫院門口合影。大公報記者何嘉駿攝



◀病人為應急醫院的醫護人員寫讚賞咭，表揚他們的認真工作。

中央援港應急醫院於去年3月動工，51日落成，2022年12月30日移交特區政府，特區政府安排醫管局接管醫院。醫管局新界東醫院聯網把握契機，善用應急醫院設施開展多項服務，以配合公營醫療服務需求。

電腦掃描輪候時間縮至9個月

醫管局於今年4月26日在應急醫院推出放射診斷先導計劃，服務對象是12至80歲，非緊急、情況穩定和行動自如的非住院病人，截至11月15日，累計已服務6416人次，包括電腦掃描4810人次，磁力共振掃描1606人次，預計今年底可分別累計完成7800和2000人次，電腦掃描病人輪候時間中位數從120星期縮短至36星期，磁力共振掃描輪候也由120星期縮短至49星期。而10月展開的微生物化驗，迄今已化驗超過6000例樣本。

「這裏要舒適許多，空間也更大，以往到公立醫院總會坐滿了人。」黎女士於半年前跌傷，需接受脊椎的磁力共振掃描，但在公院的排期輪候至2026年。她早前收到通知，獲安排於昨日在應急醫院做檢查，她說由收到合資格的通知信至檢查，只相隔4個月，認為是一次迅速且舒服的就診經歷。

應急醫院於上月底開始提供睡眠測試，以全港公院病人為服務對象。資深護師徐淑萍說，睡眠測試房間提供冷、暖氣，面積較寬敞，附設獨立洗手間，為病人提供舒服的測試環境，這都得益於醫院原有的優質設備。她說房間內的求助按鐘附帶對話功能，可提高服務效率，及時回應病人需求，讚賞是人性化設計，「前晚入住的病人說，『就是該早點利用起援港醫院，讓病人享受到那麼好的就診體驗』」，她笑道。

醫療設備基本啟用 面臨人手問題

新界東醫院聯網臨床服務統籌洗藝泉表示，以往興建一間新醫院，往往要用近十年時間，中央援港應急醫院僅用51天便建設完畢，醫療設備相當完備，認為應急醫院的投入使用「可以說是做到了我們十年裏一直想做的事」，省去大量建設成本，還緩解了聯網的候診壓力。洗藝泉說，院內已基本啟用所有醫療設備，主要面臨人手安排問題。院方正就私家醫生申請在內視鏡檢驗部兼職「特事特辦」，壓縮招聘及資歷審查等過程，可望下月讓醫生正式上班。醫院亦會繼續探討擴大服務範圍，期望透過新的日間服務模式，集中處理部分非緊急個案。

應急醫院將在12月起全面啟用三部電腦掃描器，包括可提供320排電腦掃描，大大減少掃描時間，提升精準度，提供腦部、鼻竇、眼眶等造影檢查，顯影電腦掃描造影服務亦由12月起，擴展服務至全港公院病人。醫管局放射科統籌委員會主席李醒芬表示，過往院內沒有緊急設施，注射顯影藥的風險較高，所以只服務少量病人，但隨著過去半年顯影服務運作暢順，可保障病人安全，因此擴展有關服務。

由12月12日起，應急醫院內的兩部超聲造影機開展服務，提供一般腹部、盆腔超聲造影檢查，包括肝膽胰、泌尿系統超聲造影檢查，初期每周服務約72人次，服務對象為來自全港公立醫院的病人。李醒芬說，公立醫院非緊急病人如要進行超聲造影，現時要輪候超過1年或2年，若病人願意轉往應急醫院，3個月內便可接受超聲造影。



▲醫護人員講解檢查流程。大公報記者何嘉駿攝



掃一掃 有片睇

落馬洲河套區中央援港應急醫院服務

- 放射診斷**
 - 磁力共振掃描：1部1.5T磁力共振儀器，配備特定射頻線圈，可檢查脊柱、肩膀、膝蓋及足踝等
 - 電腦掃描、顯影電腦掃描造影：12月起全面啟用3部電腦掃描器，提供腦部、鼻竇、眼眶、腹部和盆腔、胸腔的造影檢查
 - 超聲造影：2部超聲造影機，提供一般腹部、盆腔超聲造影檢查，例如肝膽胰、泌尿系統檢查
- 內視鏡檢驗**
 - 胃內視鏡檢查：先進的高解像度內視鏡系統，為患有胃痛、胃酸倒流的合適病人提供檢查
- 睡眠測試**
 - 10間配備獨立洗手間的單人房，過程由護士全程監察病人臨床狀況
- 化驗室工作**
 - 設有全自動微生物質譜檢測系統、全自動微生物鑑定藥敏分析儀、全自動醫用PCR分析系統
 - 提供多重耐藥性細菌類篩查，包括耐萬古霉素腸球菌（VRE）、耐多藥鮑氏不動桿菌（MDRA）的細菌鑑定、抗菌素敏感度測試及耐藥性基因檢測
 - 正計劃進行血清25-羥基維生素D檢驗
- 展望用途**
 - 就提供醫護臨床模擬訓練（CRM）進行可行性研究

資料來源：醫院管理局

各項服務內容

放射診斷
服務對象*
12至80歲，非緊急、情況穩定及行動自如的非住院病人：輪候超過8個月的第二優先類別個案；輪候超過18個月的例行個案；正等候排期的合適非緊急個案
服務人次
電腦掃描：截至11月15日共4810人次，今年底可望達7800人次
磁力共振掃描：截至11月15日共1606人次，今年底可望達2000人次
超聲造影：12月12日起初期每周72人次
內視鏡檢驗
服務對象*
18至70歲，非緊急的非住院病人：家庭醫學部轉介個案；輪候超過6個月的專科門診非緊急個案
服務人數
試行階段每星期5個時段，每時段7至8名病人。明年第一季每星期8個時段，其後每星期10個時段
睡眠測試服務
服務對象*
18至70歲，經醫生轉介患有中度至嚴重睡眠窒息症狀，如打鼾、日間嗜睡，沒其他合併症
服務人數
提供服務日子每晚最多10人
化驗室工作
服務量
多重耐藥性細菌類化驗：每月2500個樣本，明年4月起增至6000個
血清25-羥基維生素D檢驗：預計推出後每年5000個測試

*病人屬自願參與性質

微生物化驗室 年測7萬個樣本

加快診斷

落馬洲河套區的中央援港應急醫院上月新增的微生物化驗室，目前化驗服務主要覆蓋醫院管理局新界東醫院聯網，明年初開始會逐步擴至新界西醫院聯網和港島東醫院聯網，預計明年一年的服務量可達7萬個樣本。

目前化驗室主要提供多重耐藥性細菌類篩查，包括耐萬古霉素腸球菌，耐多藥鮑氏不動桿菌的細菌鑑定、抗毒素敏感度測試及耐藥性基因檢測。化驗室累計至今化驗了約6000個樣本。醫管局新界東醫院

聯網臨床服務統籌洗藝泉表示，應急醫院的化驗室投入使用，既幫助公立醫院緩解化驗壓力，也減輕了院內感染的風險。

醫管局正計劃在應急醫院進行血清25-羥基維生素D檢驗。該檢驗服務將有助觀察患有維生素D缺乏症或嚴重骨質疏鬆症而正在接受維生素D補充治療的病人的情況，以及診斷懷疑患有維生素D中毒的病人。該計劃將進一步運用應急醫院設有的化驗設施，預計每年可以進行約5000個測試，佔目前相關測試總量的四分之一。

大公報記者劉碩源