冰島火山再噴發 熔岩湧入小鎮

電視直播家園被毀 當地居民無法承受

【大公報訊】綜合BBC、法新社報道：當地時間14日，冰島西南部雷克雅內斯半島格林達維克鎮附近的火山再次噴發，滾燙的熔岩衝破小鎮之前建立的屏障，湧入並吞噬建築，導致多棟房屋起火，居民要連夜撤離。冰島當地媒體稱，這是「黑暗的一天」。冰島總統則在電視講話中表示，隨着火山的甦醒，雷克雅內斯半島迎來震盪時期。

▲媒體和緊急救援人員14日觀測冰島火山噴發的情況。 法新社

◀熔岩14日從火山口噴出，湧入格林達維克鎮，點燃房屋。 路透社

冰島政府網站發布消息說，火山於14日凌晨噴發。大量熔岩從火山口及裂縫流出，流入附近的城鎮格林達維克，最少兩棟建築物着火焚燒。當局在13日偵測到火山活動持續加劇，於是連夜撤走居民，火山在數小時後便噴發。美聯社指，噴發尚未造成人員傷亡，但據報一名工作人員跌入地裂中失蹤。

冰島氣象局說，格林達維克鎮北部有兩處熔岩噴發。從空中拍攝的影像顯示，火山噴發形成了一條長約1公里的裂縫，火紅色的熔岩從其中奔湧而出、煙霧直沖天際，在數小時後抵達民宅社區，並持續向前推進，造成了較大損害。冰島氣象局還說，還有另一處較小的裂縫長約100米。

居民撤離 羊群待救援

去年12月，格林達維克鎮附近的一座火山噴發，當局撤離了當地約4000名居民，再加上之前雷克雅內斯半島地震活動顯著增加，最近數周，當局就在該鎮周邊建造了屏障，以防熔岩流入城鎮對當地產生破壞。根據冰島國家廣播公司播出的監視器畫面顯示，此次火山噴發，熔岩突破了屏障流進城鎮後，造成兩間房屋着火。

當地居民西古爾松表示，她的家人在撤離時幾乎留下了所有物品，只拿了些衣服和必需品，「在電視直播中看到你的家被燒毀是你無法輕易承受的事情」。31歲的建築師大衛·布斯蒂安表示，他的家族已經在該鎮生活了三代，而最近頻繁的火山噴發讓當地居民陷入了困境，一些人甚至質疑該鎮是否還適合居住，這場災難導致「一些房子被燒毀了，水管和電力都遭到了損壞，天氣很寒冷但沒有暖氣。」

據報道，雖然當地居民都已撤離，但仍有羊群被圈在圍欄裏沒來得及安置。冰島保護動物協會主席告訴冰島國家廣播公司，該鎮其中一處圍欄內有30隻羊，另一個圍欄裏也有羊，亟待救援。另外，該鎮附近知名的景點藍湖(Blue Lagoon)地熱溫泉在網站上表示，作為預防措施，溫泉暫時關閉。

冰島總理雅各布斯多蒂爾表示，此次噴發是相當嚴重事件，政府會向受影響的人提供支援。冰島總統約翰內松在當地時間14日深夜發表電視講話稱，目前未知噴發會如何發展，但會盡全力採取行動。他說：「在大自然巨大的力量面前，我們繼續希望能有好的結果。」

冰島火山近期頻繁噴發

冰島氣象局還說，該鎮地面的變形正在減少，這被認為是熔岩壓力達到平衡的跡象，但並不能排除再次噴發的可能性。救援人員和科學家正在評估情況，預計噴發不會對其他有人居住的地區造成影響。冰島的國內及國際航班也沒有受到影響。國際海事組織15日上午將雷克雅內斯半島的航空顏色代碼改為橙色，表明火山正在噴發，「沒有或有少量火山灰排放」。

冰島坐落在大西洋中脊之上，正是歐亞板塊和北美板塊的交界上，地質活動頻繁，冰島人口不到40萬，有約130座火山、33個活火山系統，平均4到5年就會噴發一次。冰島近期有火山噴發越來越頻繁的跡象。這是雷克雅內斯半島一個多月內第二次火山噴發，也是2021年以來的第五次火山噴發。上月18日，雷克雅內斯半島的一座火山爆發，形成長約3.5公里的裂縫，釋放大量有毒氣體。此前在2021年3月、2022年8月和2023年7月發生了三次火山噴發。這三次噴發地點都遠離人員聚居區，因此並未產生過大的損害。而近年影響最嚴重的屬2010年埃亞菲亞德拉火山噴發，大量火山灰造成歐洲多國航空癱瘓，10萬個航班被取消。

▶冰島格林達維克鎮郊區附近14日火山噴發。 法新社

▲應急人員14日使用挖掘機築起防護牆，試圖阻止熔岩流入該鎮中心。 法新社

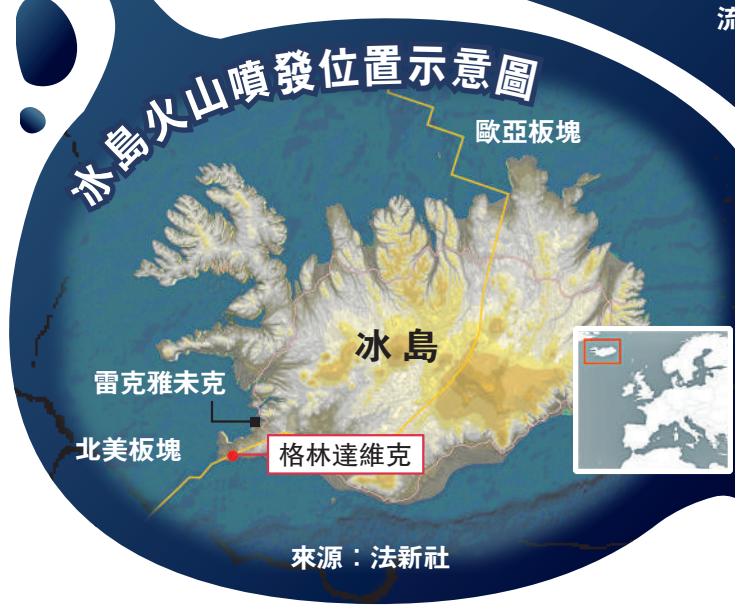

來源：法新社

冰島近年火山頻噴發

2024年1月14日 • 冰島西南部雷克雅內斯半島格林達維克鎮附近一座火山噴發，附近居民已被疏散，熔岩流入城鎮，對房屋造成了較大損害。

2023年12月18日 • 雷克雅內斯半島的一座火山噴發，冰島當局撤離附近約4000名居民，火山噴發形成長約3.5公里的裂縫，釋放大量有毒氣體。

2021年3月 • 休眠了大約800年、位於雷克雅內斯半島的法格拉達爾火山突然噴發。在此之後，2022年8月、2023年7月，該地區又發生了兩次火山噴發。這三次噴發地點都遠離人員聚居區，因此並未產生過大的損害。

2010年3月 • 冰島南部埃亞菲亞德拉火山（Eyjafjallajokull）噴發，釋放出大量火山灰，導致整個歐洲空中交通一度癱瘓，10萬個航班被取消，影響超過1000萬人，經濟損失達25億歐元，是二戰以來歐洲最大規模的航空關閉事件。

大公報整理

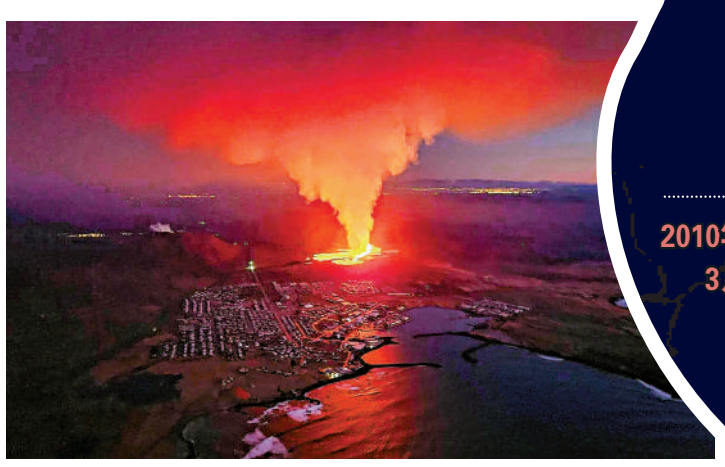

▶冰島14日發生火山噴發，現場紅光沖天。 法新社

日本觀測到罕見「火流星」

【大公報訊】據NHK報道：日本關東地區等地15日上午觀測到流星中特別明亮閃耀的「火流星」。專家指出，這種明亮程度相當罕見，且可能會有隕石落下。

日媒報道稱，神奈川縣平塚市博物館天文研究員藤井大地表示，設置在平塚市與靜岡縣富士市的攝影機，當天上午6時55分左右拍到火流星劃過天空的畫面。影片中可看到北方的天空快亮時，空中出現明亮且像是火球的物體在數秒內劃過天空，其間還不斷閃爍着綠色光芒。藤井初步推斷，火球以每秒42.2公里的速度降落，從神奈川縣的上空劃向長野縣的方向。

該學者將拍攝影片分享到社媒平台，立即引起眾多網友轉發，也讓其他民眾分享自己所拍攝到的疑似火流星畫面。有目擊者分享表示自己看到像是火球的物體，以及聽到如爆炸聲的聲響。藤井表示「看到火流星劃過變亮的天空相當驚訝」，因為火球的亮度高，代表其直徑可能有數十公分大小，非常罕見也「很不尋常」，且有隕石落下的可能性。

據報道，除了一般流星之外，塵埃或碎石塊等體積較大的流星體與大氣層摩擦燃燒時，出現如火球的紅色光芒，其停留空中的時間亦較長，被稱為「火流星」。

◀目擊者發布在網上的視頻截圖顯示，天空中15日有火球劃過，還閃着綠光。 網絡圖片

IMF：人工智能影響全球四成工作

【大公報訊】據法新社、新華社報道：國際貨幣基金組織（IMF）總裁格奧爾基耶娃14日發表博客文章說，根據IMF最新研究，人工智能將影響全球約40%的工作，相比於新興市場和低收入國家，發達國家的就業更容易受到人工智能的影響。

格奧爾基耶娃說，世界即將迎來一場技術革命，這場革命可以迅速推進生產力，促進全球經濟增長，提高全球收入。然而，它也可能讓一些人失去工作，加劇不平等。

她指出，對技能要求越高的工作，受人工智能的影響越大。與新興市場和發展中經濟體相比，發達經濟體面臨更大的來自人工智能的風險，但也有更多機會利用其好處。

IMF的分析顯示，在發達經濟體，大約60%的工作崗位可能會受到人工智能的影響。相比之下，在新興市場和低收入國家，受人工智能影響的就業崗位比例預計分別為40%和26%。格奧爾基耶娃指出：「許多國家沒有基礎設施或熟練勞動力來利用人工智能，隨着時間的推移，這會加劇不平等。」她還警告說，人工智能的使用可能會增加社會動盪的風險，特別是如果年輕、經驗不足的工人利用這項技術來幫助提高產出，而更多年長的工人則難以跟上。格奧爾基耶娃還指出，人工智能也可能影響國家內部的收入和財富分配。在大多數情況下，人工智能可能會加劇整體不平等，政策制定者必須積極應對。

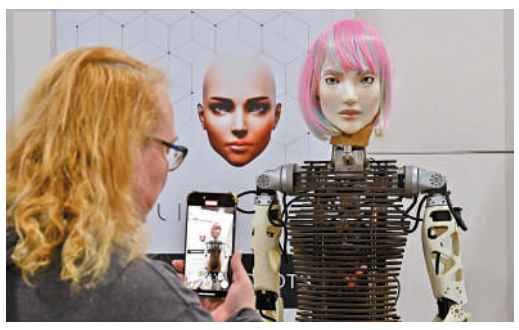

▲IMF表示，AI將影響全球約40%的工作。圖為本月消費電子展上的仿人機器人。 法新社

10年內或首誕萬億富翁 世界消除貧困需229年

【大公報訊】據法新社報道：第54屆世界經濟論壇(又稱達沃斯論壇)1月15至19日於瑞士達沃斯舉行。非牟利組織樂施會15日發布了一份《不平等報告》指出，世界貧富差距日益擴大，按照目前的發展軌跡，消除貧困需要229年的時間；而世界可能會在10年內出現第一個萬億美元富翁。

樂施會表示，自2020年以來，特斯拉行政總裁馬斯克(**見圖**)、LVMH行政總裁阿爾諾、亞馬遜創始人貝佐斯、甲骨文創始人艾里森，以及投資大師巴菲特這5位全球最富有者的資產總和增加了114%，從2020年的4050億美元增至去年的8690億美元，平均每小時增加約1400萬美元。全球億萬富翁的總財富增長了3.3萬億美元，即34%，財富增長速度是通脹速度的三倍。如果這種趨勢持續下去，世界可能會在10年內出現第一個萬億美元富翁。

與此同時，該組織表示，全球近50億人因通脹、戰爭和氣候危機而變得更窮。按照目前的發展軌跡，消除貧困需要229年的時間。樂施會臨時執行董事哈比爾在報告中指出，這種不平等並非偶然，失控的公司和壟斷力量是「不平等的生產機器」。

該組織對全球不平等加劇表示擔憂。最富有的個人和公司由於股價飆升，積累了更多財富，且其權力也顯著增強。樂施會表示，企業權力被用來壓榨工人、讓富有的股東致富、逃稅和國家私有化、進行「持續且高效的稅收戰爭」，進一步推動不平等。

為了解決不平等問題，樂施會呼籲對全球百萬和億萬富翁徵收財富稅，並限制高管等的薪酬，打破私人壟斷。