大公報
2025年4月2日 星期三

爭分奪秒 中國救援隊共救出8災民

緬甸民眾：他們給物資給支持 我們非常感謝！

馳援緬甸

當地時間3月28日12時50分許，緬甸發生7.9級地震。中國救援力量隨即與時間展開賽跑，爭分奪秒挺進災區：集結、飛赴、抵進、施援……與之相伴的，是頻頻傳來的倖存者獲救的消息。

截至當地時間4月1日8時，中國救援隊伍共搜救出8名倖存者。其中，中國救援隊搜救出4名倖存者，中國雲南救援醫療隊搜救出1名倖存者，社會應急力量搜救出7名倖存者（含配合國家隊搜救出4人）。「中國救援隊來幫助我們，給了我們援助物資和支持，真的非常感謝！」有緬甸民眾激動表示。

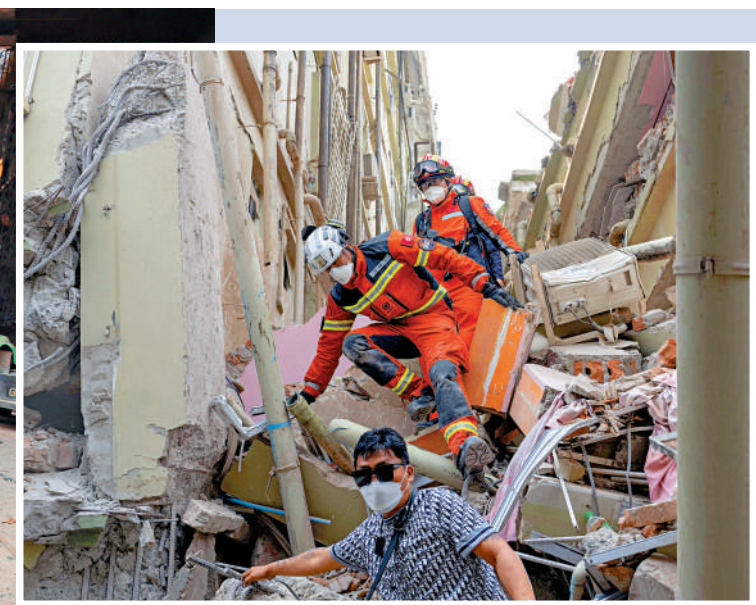

▲當地時間4月1日上午，中國救援隊和中國香港特區救援隊再次來到緬甸曼德勒天空公寓開展聯合搜救，尋找一名叫欣欣的失聯女孩，竭盡全力尋找生命跡象。 新華社

◀3月31日，中國救援隊和公羊救援隊合作在緬甸曼德勒天空公寓成功救出一名地震倖存者。 新華社

▶緬甸市民自發爲中國公羊救援隊隊員送茶送水。

中國藍天救援雲南隊 增派20人赴緬

【大公報訊】綜合新華社、**記者俞晝、譚旻煦報道：**據緬甸媒體報道，緬甸消防部隊3月31日晚11點45分發布公告，曼德勒省境內的搜救隊伍已成功救出403名生還者，並找到259名遇難者的遺體。1日，緬甸領導人敏昂萊說，強震已造成全國2719人遇難。敏昂萊當天在首都內比都舉行的賑災募捐活動上說，強震還造成4521人受傷，另有441人失蹤。

當地時間3月29日上午7時許，中國雲南救援醫療隊率先抵達緬甸，此後中國救援隊、中國香港特區救援隊以及從各地趕來的藍天、公羊等民間救援隊陸續抵達。雲南救援醫療隊於30日清晨5時左右，便在內比都一家醫院的廢墟中，救出一名被困近40小時的老人。

當地華人華企 積極投入救援

有150多萬人口的曼德勒市，是離震中最近的大城市，也是這次救援的重點。30日晚，中國救援隊在當地一家飯店勘測：七層大樓從二層處斷裂倒塌，鋼筋和管道錯綜交織，一些人被困在廢墟中。中國救援隊行動隊副隊長王墨在詳細了解被困人員信息後迅速擬定救援方案，指揮隊員們有序行動。一名孕婦獲救、一名女童獲救……31日上午，中方救援隊在7小時內，陸續救出4名倖存者。

緬甸當地的華人華僑以及華人企業，也第一時間組織起來，投入救援。昌泰建設工程有限公司負責人告訴記者，第一天他們和其他人員一起從當地的天空公寓救出了43名倖存者。隨着越來越多專業救援隊到來，他們現在的工作重心轉往為救援人員和受災民眾提供物資保障。

據中國雲南省政府外事辦公室消息，雲南省租用緬甸國家航空公司全貨機，於3月31日晚從昆明起飛，將雲南第三批援緬物資運往緬甸。4月1日，中國藍天救援雲南隊增派20人攜帶救援裝備，分兩批乘飛機前往緬甸開展地震救援。

如今，雖已過地震救援「黃金72小時」，但來自中國的救援力量仍在持續。4月1日上午，多位緬甸市民自發來到中國公羊救援隊所在的工作場所，為隊員們上了涼茶和礦泉水。「中國救援隊來幫助我們，給了我們援助物資和支持，真的非常感謝！」一位家人被埋的緬甸婦女激動地表示。曼德勒市市長吳覺山隨後也來到現場，誠摯感謝中國公羊救援隊不眠不休的跨國營救行為。

截至發稿，中國公羊救援隊仍繼續在指定作業區域進行偵搜，已累計排查26處坍塌建築，救出5位倖存者，並協助當地群眾完成了12具罹難者遺體的挖掘和轉移工作。

此外，中國藍天救援雲南隊也仍在救援點位持續開展城市搜索與救援工作。1日，16人至曼德勒帕拉宮酒店（Paragon Hotel）進行搜索排查，確認倒塌建築物內有5名人員被掩埋，目前已找到兩具遇難者遺體。

香港救援隊協同國家隊 搜尋生還者

婆婆合十感謝救人 災民購風扇為搜救犬降溫

展現默契

緬甸中部的世紀大地震，災情慘烈，生靈塗炭，位處震央區的曼德勒，滿目瘡痍，餘震不斷。前日中午抵達重災區曼德勒的特區政府救援隊伍，與國家救援隊分工後，即分成兩隊帶備各種搜救器材和切割工具等，投入不同的災場搜救。

搜救行動至昨日（1日）上午，中國救援隊與特區救援隊對曼德勒的SkyVilla小區一幢完全倒塌的11層公寓，首次進行聯合搜救行動，合力在瓦礫中尋找生還者。行動中，隊員善用如無人機、石屎爆破、位移探測儀等高科技儀器，更精準鎖定搜救區域，見證國家的搜救力量，展現兩地救援隊的默契和協同優勢。

在現場的署理助理消防區長吳偉諾表示，上午與國家隊制定行動預案後，即進行聯合搜救，並放出無人機高空錄影監視，了解災場整體狀況，確保隊員在安全下搜救。

搜救期間，有災民婆婆特意走到特區政府的救援隊前，雙手合十，眼含淚花，感謝救援隊遠赴災區救人，她更送上平安符，表達感激，祝願全部救援隊平安健康。此外，有災民更購買風扇，為消防搜救犬降溫。災民的鼓勵，令所有隊員都非常感動，表示更加全力以赴，為災民帶來希望。

保安局局長鄧炳強昨晚會同消防處處長及入境處處長一齊，連線緬甸前線的救援隊，感謝大家辛苦通宵救援。鄧炳強指，知道災區的氣溫相當炎熱，通訊中斷，同事在惡劣環境下長時間搜救。希望救援隊亦要確保自身安全同健康。會提供最大的支持予救援隊，祈願當地災民盡快重建家園。

40度高溫 增搜救難度

緬甸目前極為炎熱，災區日間氣溫高達40度，大量罹難者壓在瓦礫下已發出屍臭，有緬甸華人自發組成義工隊，背負噴霧器和消毒劑，對廢墟及災民臨時安置點等進行消毒，防止爆發疫情。有當地華人表示，災後當地物價飆漲，平時只要約3元人民幣一個的蘋果，賣到12元一個，一根甘蔗要到50元人民幣，在當地餐館食一餐飯，要20多萬緬幣，折合人民幣約700元，幸好當地有好多華人飯店提供二葷一素的免費救濟餐，令人感動。

大公報記者盛德文

◀在曼德勒，當地居民感謝香港救援隊遠赴當地救人，送上平安符表達感激。

中國遊客：女老闆免費讓我吃上炒麵

特稿

有身處緬甸北曼德勒重災區的中國遊客梁先生（網名「野哥」），實地分享了當地的受災情況。野哥表示，在物資供應方面，當地華人開設的藥房藥品儲備充足，口罩價格約五毛錢一個。不過，小藥店難以提供抗生素等高檔藥品，民眾需前往醫院尋求幫助。此外，目前市內有數家餐廳都在免費提供食物，自己還得到一位華人女老闆的熱情招待，吃上了一份免費現做的炒麵加煎蛋。女老闆向野哥表示，自己店舖的受災情況並不嚴重，因此有條件提供免費餐食，回饋社會。

此外，野哥表示，曼德勒市內不少三、四層高的老舊房屋倒塌嚴重。其中，11層的Sky Villa（天空公寓）坍塌後僅餘6層，周邊已被警方封鎖，僅救援人員可以進入。有當地旅行經驗的野哥指，曼德勒市多公寓或酒店的舊樓，而在此居住的多為華人，因此當地華人與商旅群體受災嚴重。此外，孔教北區學校在地震中淪為一片廢墟，鑒於事發突然，推測當時可能有師生被困，眾人祈願被困師生能得到及時救援。

大公報記者余風

大文記者在前線

與中國藍天救援隊不期而遇

我們在機場遇到了剛抵達仰光的一批中國藍天救援隊。來自多個省市的成員們目光堅定，在機場短暫停留後就直接奔赴曼德勒。很多緬甸人向他們鞠躬道謝，看到這一幕的時候，我也十分感慨。他們帶了很多先進的救援設備，還有幾條搜救犬。但更讓我震撼的，是數以噸計的裏屍袋。不敢想像地震災區是怎樣的情景。

大公文匯全媒體記者麥鈞傑緬甸報道

粵12新措 真金白銀撐AI與機器人發展

【大公報訊】記者黃寶儀廣州報道：《廣東省推動人工智能與機器人產業創新發展若干政策措施》（下稱《措施》）新聞發布會1日在廣州舉行。《措施》從支持核心技術攻關、培育優質企業、打造應用場景、培養引進人才、推進標準體系建設等方面提出了12條「乾貨」，加快打造全球人工智能與機器人產業高地。

最高獎5000萬 強化與港澳合作

此次《措施》真金白銀對相關項目進行補貼。以關鍵核心技術為例，將實施省重點領域研發計劃「新一代人工智能」「智能機器人」等旗艦項目、重大專項，對國家科技重大專項的人工智能與機器人領域重點項目，廣東省財政按規定給予配套獎勵。對創建國家級、省級人工智能與機器人領域製造業創新中心，將分別給予最高5000萬元（人民幣，下同）、1000萬元的資金支持。對該領域獲評國家級單項冠軍企業、專精特新「小巨人」企業的，在省級支持的基礎上鼓勵地級市給予獎勵。

廣東省工業和信息化廳廳長曾進澤指出，廣東接下來將以《措施》的實施為契機，進一步強化與港澳地區的合作。具體包括粵港澳深化技術交流與研發協作，攜手攻克關鍵技術難題，同時支持大灣區基礎比較好的城市與港澳合作在關鍵核心零部件的研發和產業化上取得突破。此外，還將共同開拓海外市場，借助港澳的國際化平台與網絡支持廣東省內人工智能和機器人企業「走出去」。

▲《廣東省推動人工智能與機器人產業創新發展若干政策措施》新聞發布會1日在廣州舉行。 大公報記者黃寶儀攝

262億元資金 支持「製造業當家」

【大公報訊】記者黃寶儀廣州報道：廣東拿出「真金白銀」加力支持廣東人工智能與機器人產業蓬勃發展。廣東省財政廳副廳長李樹林透露，今年初廣東省財政預算安排涵蓋人工智能與機器人領域在內的「製造業當家」相關資金262億元（人民幣，下同），持續激發人工智能與機器人行業創新活力。

李樹林表示，廣東從「支持攻關」「突出重點」「服務保障」等三方面發力。廣東省財政每年安排100億科技專項資金，支持各行業加快構建全過程創新鏈，推動關鍵核心技術自主可控。省市聯動支持獲評國家級單項冠軍企業、專精特新「小巨人」企業，支持開源社區和開源生態中心，以及採取競爭性分配等方式支持場景應用示範、標桿創建。

同時，廣東將落實增值稅留抵退稅、先進製造業增值稅加計扣減、研發費用稅前加計扣除、高新技術企業15%優惠稅率等政策，支持人工智能與機器人領域企業科技創新。在發揮政府投資基金作用方面，廣東省財政將進一步加大對人工智能與機器人的支持，在基金集群中設立人工智能與機器人產業基金，聯合相關地級市引導社會資本投早、投小、投長期、投硬科技。