一九〇二年創刊於天津 獲特許在內地發行

大公報
Ta Kung Pao
2025年8月3日 星期日
乙巳年閏六月初十 第43819號
今日出紙一疊五張 零售每份十二元
香港特區政府指定刊登法律性質書目之有效刊物

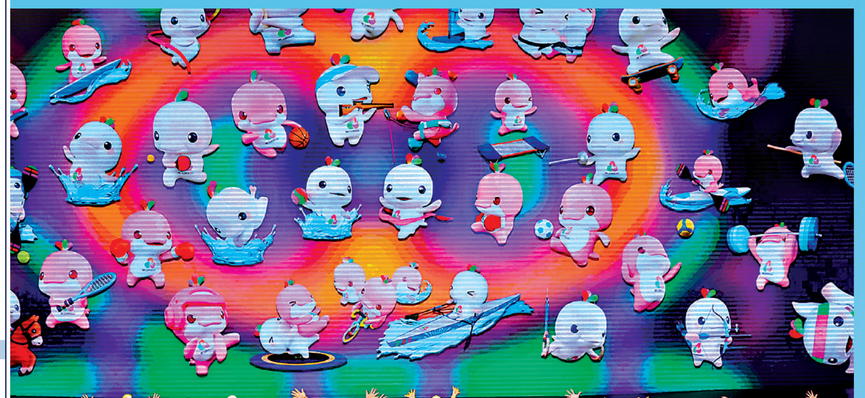

▶十五運倒數100天啟動儀式，演員在活動現場表演。 新華社

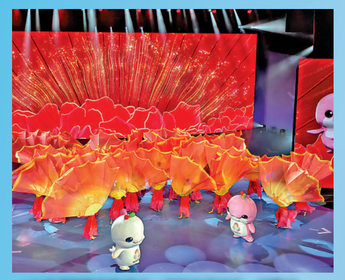

▲十五運倒數啟動儀式，吉祥物與演員一同表演。 大公報記者胡永愛攝

▲歌手在中環維港影像背景下演唱。 大公報記者胡永愛攝

▲多名演員在現場表演舞蹈。 大公報記者胡永愛攝

◀十五運會頒獎音樂創新演繹《彩雲追月》，融入粵港澳鐘聲傳遞灣區祝福。 大公報記者李薇攝

頒獎音樂：《彩雲追月》傳遞賽場激情

聽覺標識

作爲賽事文化的重要載體，頒獎音樂不僅是表達對獲獎運動員敬意的核心形式，更需承載賽事特色與時代精神。十五運會和殘特奧會的頒獎音樂創作工作於4月初正式啟動，由廣州體育學院音樂教師團隊主導，以嶺南經典名曲《彩雲追月》爲文化錨點與音樂元素，通過現代大交響化、電子化與場景化融合的創新手法，打造兼具國際視野、地域特色與全運理念的聽覺標識。

經典旋律構建「聽覺名片」四段音樂形成情緒閉環作爲廣東音樂的代表作品，《彩雲追月》以「清新明快、兼容並蓄」的特質聞名，其輕快流暢的旋律與圓滿諧和的意境，既能彰顯嶺南文化底蘊，又具備廣泛的國際認知度。創作團隊透露，創作過程中有廣泛徵求專家學者及粵港澳三地意見，最終選定《彩雲追月》是旨在通過音樂符號傳遞賽場激情，讓觀眾一聽旋律便聯想到賽事盛況，形成獨特的「全運記憶」。

尖沙咀鐘樓鐘聲作元素

爲契合頒獎流程，音樂分爲提示、入場、頒獎、退場四個部分，形成「起承轉合」的完整敘事。其中，提示音樂以輕快旋律「舉重若輕」，引導觀眾進入儀式狀態；入場音樂通過漸強節奏「積攢能量」，烘托運動員登場氣勢；頒獎音樂以高潮段落「石破天驚」，激發自豪感；退場音樂則用悠長餘韻傳遞歡愉與不捨，暗含「重新啟程」的深意。

值得關注的是，頒獎音樂也創新融入粵港澳三地標誌性鐘聲，寓意粵港澳同心爲運動員敲響祝福之鐘。當中，尖沙咀鐘樓與廣州大鐘樓的鐘聲是特別採集。

記者李薇、胡永愛深圳報道

全運會倒數100天啟動儀式深圳舉行

灣區同心 全運同行

第十五屆全國運動會 倒數98日

8月2日晚，「灣區同心 全運同行」第15屆全國運動會和全國第12屆殘疾人運動會暨第9屆特殊奧林匹克運動會（簡稱「十五運會和殘特奧會」）倒數100天啟動儀式在深圳舉行。現場回顧了已發布的十五運會徽、吉祥物、十五運會獎牌和十五運會賽會制服，並首次發布頒獎禮儀服、頒獎音樂、殘特奧會獎牌及賽事火炬。其中，賽事火炬由AMR（自主移動機器人）攜帶火種燈、火種盆和牡丹花裝置緩緩登場，科技感、未來感十足的裝置全方位展現「粵港澳同心」的辦賽理念與十五運會賽事的創新活力。

掃一掃有片睇

大公報記者 李薇、胡永愛深圳報道

當晚，十五運會組委會和殘特奧會組委會執行主任、廣東省省長王偉中，十五運會組委會和殘特奧會組委會執行主任、香港特別行政區行政長官李家超，十五運會組委會和殘特奧會組委會執行主任、澳門特別行政區行政長官岑浩輝，十五運會組委會主任、國家體育總局局長高志丹，殘特奧會組委會主任、中國殘聯主席程凱等出席並發表致辭。

王偉中：彰顯「一國兩制」優勢

王偉中介紹目前廣東賽區場館的情況：升級改造已全部完成，無障礙建設全部達標，會徽、獎牌、吉祥物、競賽總日程已正式發布，首批賽事也順利進行。王偉中指，本次賽事首次由粵港澳三地共同舉辦，對於展現新時代中國式現代化建設成就，彰顯「一國兩制」制度優勢，展示粵港澳大灣區建設成果，推動體育事業高質量發展具有重要意義。

李家超：呈現精彩體育盛會

「香港準備好了！」李家超在啟動儀式上宣布。當天下午，李家超剛剛參加完香港的倒數活動，幾小時後，他便現身深圳，「這正好彰顯了大灣區一小時生活圈的便捷相連，有了大灣區各方力量，我們有信心為全國人民呈現一場精彩的體育盛會！」

岑浩輝：鼓勵運動員突破極限

岑浩輝則指出，澳門將以「簡約、安全、精彩」為目標，向世界呈現澳門開放、活力、包容的特殊形象，「讓每一位運動員都能在這裏突破極限，實現自我。讓每一位觀眾都能感受到澳門的熱情與溫度！」

高志丹提出，十五運會籌備工作進入決戰階段，組委會需和各方面協同配合，盯住重要節點，精心策劃、匠心打造火炬傳遞和跨境賽事等品牌亮點環節，把嶺南特點、粵港澳特色三地互動與體育文化有機融合。

程凱透露，目前各個場館設施經過精心改造，已全部達到國家無障礙環境建設標準：科技助殘場景處處可見，殘疾人運動員和觀眾網通無阻，對1600名殘疾運動員也進行精準分級，提供隨時響應、立即服務的數據服務。

火炬「綻放」炫酷科技感

當晚最精彩環節莫過於火炬「綻放」的首發。火炬外觀與會徽「同心禮花」一脈相承，通過將平面會徽縱向拉伸，並做一定的旋轉扭變，呈「火樹銀花」綻放狀。它十分酷似廣州地標「小蠻腰」，具有視覺辨識度。材料方面以高強度3D打印不銹鋼和耐溫鋁合金為主材，整體呈金色，高760mm，焰口部位最大尺寸125毫米、把手部位最小直徑52毫米，淨重1.6千克。

俯瞰頂端焰口為「波浪」狀會徽造型，彰顯大灣區改革創新精神；橫看火炬以流線型金屬為骨，在光影流轉中呈現「禮花綻放」的動態美感；底部為牡丹紋印，蘊含在祖國關懷引領下，粵港澳三地「人心相通、團結奮進」的美好期許，也呼應運動員在賽場上突破極限。

十五運會和殘特奧會火炬設計團隊主要負責人、廣東萬家樂燃氣具有限公司工業設計總監何也介紹，此次火炬設計理念為「融」與「榮」，一方面是「交流融合」，體現粵港澳「三地一家」「同根同源」的嶺南特色文化。

據悉，火炬造型給設計團隊加大挑戰難度，何也表示，粵港澳是多風、多雨的地區，為了保證火炬的有效傳遞，其使用了燃氣的一種獨特的燃燒技術：微焰燃燒技術，保證火焰在不同天氣之下的穩定性以及耐受性。

◀十五運和殘特奧會倒數100天啟動儀式在廣東深圳舉行。

李家超：展現大灣區團結力量

【大公報訊】特首李家超在社交媒體發文，暢談周六（2日）穿梭香港與深圳兩地，出席兩項全運和殘特奧會倒數100天啟動儀式的感受。他在昨午於香港單車館出席倒計時活動，其後到深圳出席了「灣區同心 全運同行」全運和殘特奧會倒計時啟動儀式。

李家超說，縱使風塵僕僕，他仍難掩心中激動，既感謝國家的信任與支持、為承辦賽事深感榮幸；亦喜見粵港澳三地首次聯合承辦這項盛事，展現粵港澳大灣區水乳交融、共根同心的團結力量。他指出，這次行程正好彰顯大灣區「一小時生活圈」的便捷聯通，更象徵大灣區城市之間山水相連、人緣相親。有信心大灣區各方力量將繼續攜手並肩，為全國人民呈現一場精彩的體育盛會。

▲李家超參觀十五運的科技應用。

相關新聞刊 A2、A20

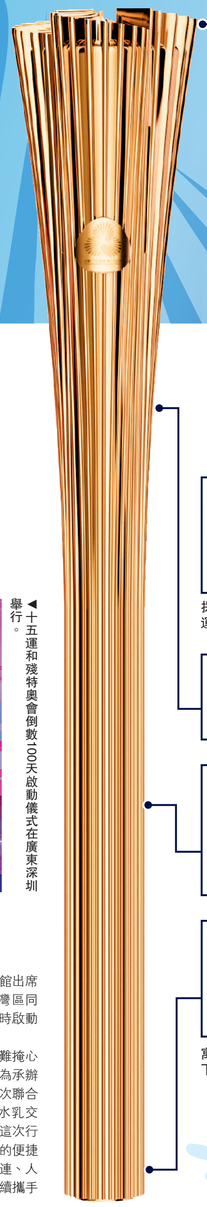

火炬、火種盆及火種燈解構

火炬

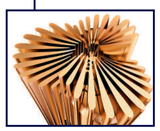

採用系統化設計，提取全運會會徽視覺元素。

從底座向上，多條流暢且富有動感的線條如煙花軌跡般展開、綻放。

火炬整體形態定格在煙花上升的美麗瞬間，寓意着三地的活力與激情被點燃，攜手共綻體育的光彩，全民共享體育嘉年華。

寓意在祖國的關懷引領下，共同綻放。

火種盆

▲火種盆名為「鼎盛同心」，又名「同心鼎」，設計靈感源自古代瓷器「花觚」。

火種燈

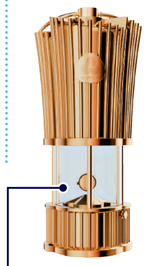

▲◀火種燈名為「星火築夢」。中部為耐高溫高透玻璃與象徵粵港澳三地的三根支柱，共同構成火種展示區。

頒獎禮儀服：牡丹上延展運動精神

運動之美

伴隨着逐漸激昂的音樂，四名穿着粉白漸變連衣裙的女孩款款登場，標誌着十五運會和殘特奧會頒獎禮儀服裝與頒獎音樂的發布。該服裝以馬面裙為靈感，兼具旗袍雅緻與馬面裙的莊重，不僅傳承古韻，也彰顯時尚，展現運動之美。

粵繡代表中華文化瑰寶

記者看到，簡潔大方的裙襬上，牡丹一枝獨秀於頒獎禮儀服裝上，「這支向上延伸的牡丹代表了積極的面貌，也象徵着運動員更高、更快、更強的運動精神。」十五運會和殘特奧會頒獎禮服設計團隊主創負責人、生活在左品牌創始人林棲介紹，設計結合了三藍秀的色彩的融合，象徵大灣區三地和諧繁榮、開放包容、生態文明的特色。

此外，頒獎禮儀服裝對傳統文化的展現也讓人驚嘆。「粵繡作為中國四大名繡之一，代表着中華文化的瑰寶和精湛技藝，傳達了深厚的民族文化內涵。」林棲表示，牡丹作為中國的國花，既有傳統東方神韻，又融入現代審美，牡丹盛開的姿態象徵着國家的繁榮昌盛和開放包容的大國胸懷。「我們選用如朝霞般的粉色，不僅代表朝氣、年輕，還可以很好地與牡丹搭配，也是我們對非遺文化一種自信的體現。」

記者李薇、胡永愛深圳報道

◀頒獎禮儀服發布。 大公報記者胡永愛攝

殘特奧會獎牌：融合嶺南文化灣區地標

溫暖共融

第12屆殘疾人運動會暨第9屆特殊奧林匹克運動會組委會當天正式發布賽事獎牌——「同心暖」。這款以「同心同德、溫暖共融」為核心理念設計的獎牌，巧妙融合嶺南傳統文化、灣區地標元素與無障礙科技，不僅承載着對運動員拚搏精神的禮讚，更傳遞出社會對殘疾人體育事業的深切關懷。

據悉，獎牌名稱「同心暖」蘊含雙重深意：「同心」既象徵全社會攜手推動殘疾人事業發展的凝聚力，也體現殘健融合、共建共享的辦賽理念；「暖」則傳遞人文關懷的溫度，寓意榮譽激勵如暖陽照亮運動員的逐夢之路。組委會表示，這一命名呼應了殘特奧會「平等、參與、共享」的價值觀，彰顯體育精神與社會關愛的交融。

廣東「鑊耳屋」為設計原型

設計方面，獎牌頂端掛鈎以廣東傳統民居「鑊耳屋」為原型，其弧形輪廓形似「拔得頭籌」的狀元帽，既蘊含對運動員建功立業的期許，又以地域文化符號強化灣區特色。獎牌正面鐫刻連綿起伏的海浪紋，象徵大海的包容與力量，寓意運動員以堅韌意志劈波斬浪、挑戰極限。背面中心為中華白海豚浮雕，吉祥物高擎火炬，傳遞奧林匹克精神生生不息的信念。

▲殘特奧會獎牌發布。 大公報記者胡永愛攝

掃一掃有片睇

更引人注目的是，浮雕下方創新嵌入盲文，第一行鐫刻「殘特奧會」，第二行分別標註「金牌」「銀牌」「銅牌」，讓視障運動員可通過觸摸感知榮譽，彰顯賽事對特殊群體的細緻關懷。

記者李薇、胡永愛深圳報道

◀殘特奧會獎牌

粵港澳籌備賽事焦點資訊

廣東賽區

75個比賽場館中超過90%為現有場館升級改造，突出綠色、智能、共享。廣東奧體中心宛如飄揚的綢帶。2001年第九屆全運會開幕式曾在這裏舉行，24年後的她煥然一新，已經準備好用全新的舞台驚艷神州。

香港賽區

香港賽馬會及其慈善信託基金已撥款4.5億元支持香港賽區，款項將用於義工服務、社區及學校推廣活動，以及為弱勢社群和青少年安排觀賽體驗。同時，馬會亦撥款5000萬人民幣支援廣東賽區，包括賽事宣傳、義工服務及馬術比賽的技術支援。

澳門賽區

將推動「賽場即景點、觀賽即旅遊」的融合模式，凸顯澳門歷史與現代交融、東方與西方薈萃的城市特質。

認識獎牌、吉祥物及會徽

吉祥物

全運會和殘特奧會吉祥物以有「海上國寶」之稱的國家一級保護野生動物「中華白海豚」為原型。兩個吉祥物可愛萌寵，分別取名「喜洋洋」、「樂融融」，寓意喜氣洋洋、其樂融融、團圓和美。

會徽

全運會和殘特奧會的會徽以「繁榮、包容」為立意，由代表廣東省、香港及澳門三地的木棉、紫荊、蓮花花瓣交疊旋轉形成圖案，通過提取花朵外形和色彩，環繞花心螺旋圍合一體，形成同心禮花，同時捕捉了禮花綻放的瞬間，寓意粵港澳大灣區交融互通、活力無限、背靠祖國、綻放世界。

全運會獎牌

第15屆全運會的獎牌於6月發布，名為「同心躍」，獎牌分為競賽大項和群眾賽事活動兩款，其中一面印有會徽，另一面刻有吉祥物「喜洋洋」。十五運會組委會副秘書長崔劍說，獎牌設計寓意粵港澳背靠祖國，三地同心攜手共進。

「數看」全運會與殘特奧會

13天： 十五運會將於11月9日在廣州開幕，11月21日在深圳閉幕，共13天。

19個城市： 比賽項目分布在粵港澳大灣區19個城市，是承辦城市最多的一屆全運會和殘特奧會。其中，香港承辦8個競體比賽項目、1項群眾賽事活動，澳門承辦4個競賽比賽項目、1項群眾賽事活動。

103個大項： 十五運會競體比賽項目設57個大項，殘特奧會設46個大項，是迄今為止規模最大的一屆全運會和殘特奧會。

105個場館： 粵港澳三地運動會的場館共105個，其中廣東賽區89個、香港賽區9個、澳門賽區7個。

419枚金牌： 十五運會及殘特奧會開幕式前共將決出57枚金牌，有362枚金牌將在開幕式至閉幕式期間產生。

3.6萬運動員： 將有來自全國3.6萬名運動員參賽，十五運會27300人、殘特奧會8900人，參會運動員規模超過2024年巴黎奧運會。

萬人通關： 預計內地前往港澳參賽人員將超6000人、港澳來內地參賽人員將超3000人，便捷的通關將讓參賽和觀賽都能感受到「粵港澳路路通、大灣區一家親」。

報料熱線 9729 8297
newstakung@takungpao.com.hk
大公文匯 大公網

今天本港天氣預測
有陣雨及狂風雷暴
26℃–29℃

六合彩攪珠結果

第84期攪出號碼	頭獎：無人中	二獎：2.5注中	三獎：37注中	下期多寶／金多寶獎金
10 14 18 21 34 44 + 24	–	每注派486,150元	每注派7,590元	8,000,000元

督印：大公報（香港）有限公司 地址：香港仔田灣海旁道7號興偉中心3樓 www.takungpao.com
電話總機：28738288 採訪部：28738288轉 傳真：28345104 電郵：tkpgw@takungpao.com
廣告部：37083888 傳真：28381171 發行中心：28739889 傳真：28733764 承印：三友印務有限公司
地址：香港仔田灣海旁道7號興偉中心2-3樓