大公報
2025年8月7日 星期四

慎防蚊患

本港昨日新增三宗基孔肯雅熱輸入個案，五天內累計輸入個案增至四宗。新增的二男一女患者，分別居於港島南區鴨脷洲利東邨以及青衣曉峰園，女患者早前曾到佛山探親，兩名男患者曾到孟加拉旅遊，三人現時均情況穩定。

大公報記者昨晚實地走訪利東邨，有居民表示，邨內蚊患不嚴重，但有常備蚊怕水。有曉峰園居民則表示，屋苑有定期滅蚊，不是太擔心。

大公報記者 鄭文迪(文) 肖泓宇(文、圖)

青衣父子及鴨脷洲婦外遊返港確診

基孔熱輸入增三宗 情況穩定

新增確診基孔肯雅熱的79歲女患者，居於鴨脷洲利東邨，過往健康良好。她於7月1日至31日期間到佛山探親，但未能記起曾否被蚊叮。她於8月4日（本周一）開始發燒和關節痛，翌日到瑪麗醫院急症室求診，同日入院接受治療。她的血液樣本經檢驗後，證實對基孔肯雅熱病毒呈陽性反應。由於她於潛伏期內大部分時間都在佛山市逗留，衛生防護中心認為她是外遊期間受感染。她沒有其他同行人士或家居接觸者。

兩名男患者是一對父子，住在青衣曉峰園，二人於7月12日到孟加拉旅遊，8月3日（星期日）返抵香港。10歲兒子報稱，旅遊期間曾被蚊叮咬，55歲爸爸則未能記起。兩人在孟加拉期間已發病，分別出現發燒和關節痛等病徵。

兒子於返港當日，到荃灣港安醫院求診及入院，8月5日轉送瑪嘉烈醫院。爸爸於返港翌日即8月4日（本周一），到青衣長康普通科門診求醫，獲轉介到瑪嘉烈醫院急症室求診，同日入院。兩人有另外兩名家居接觸者同行，現時沒有病徵，正接受醫學監察。

衛生防護中心表示，正繼續進行流行病學調查，並已分別把個案通報廣東省衛生當局、孟加拉國衛生當局。食物環境衛生署正進行病媒調查及針對性滅蚊工作，會到患者的住所及病發後曾到訪的地點，加強防蚊滅蚊工作。

居民常備蚊怕水 生活如常

大公報記者昨晚在利東邨所見，有居民仍身穿短袖衫、背心與短褲，有居民在樓下公園捉棋，亦有居民如常在飯後帶寵物外出散步。居民李小姐說，邨內的蚊子不多。有居民說，平時蚊子不是特別多，基本不會被叮，雨後蚊子會多一點，會常備蚊怕水防蚊。

在青衣曉峰園，有居民說不是太擔心，因為屋苑有定期安排滅蟲公司滅蚊；亦有居民說，屋苑近山多樹木雜草，有較多蚊蟲，住所窗戶已加裝蚊網，將會點蚊香及加強屋內清潔防蚊。

大公報記者翻查食環署最新蚊患指數顯示，利東邨所在的香港仔及鴨脷洲，7月誘蚊器指數為3.8%，在全港64個監察地區中，屬於偏低水平，即白紋伊蚊分布並不廣泛。曉峰園所在的青衣北，7月誘蚊器指數為15.5%，即白紋伊蚊分布頗為廣泛，但未到20%的警戒水平。

本港今年累計錄得四宗基孔肯雅熱個案，均屬輸入個案。有市民表示，平日會帶備蚊怕水出門，認為本地爆發孔肯雅熱個案的風險不大，相信相關部門會做好防控措施，防止基孔肯雅熱在本地傳播。

基孔肯雅熱所引致的嚴重症狀及死亡十分罕見，而病徵亦較登革熱輕微，大部分病人可以自行痊癒。衛生防護中心傳染病處主任歐家榮提醒，市民如從受蚊傳疾病影響地區回港，應在14日內持續使用昆蟲驅避劑，並密切監察自身健康狀況，留意發燒、關節痛或皮疹等症狀。若感到不適，應盡快求醫，切勿自行用藥，尤其是阿司匹林或非類固醇消炎藥，例如布洛芬，可能引起嚴重副作用，例如增加出血風險；兒童亦不應服用含有阿司匹林的藥物，以防引致嚴重及可致命的併發症。

▲利東邨出現基孔肯雅熱輸入個案。

▶利東邨有居民如常放狗，表示下雨天之後蚊子會多一點，所以常備一瓶蚊怕水來防蚊。

房協加強防控 引入「智能滅蚊燈」

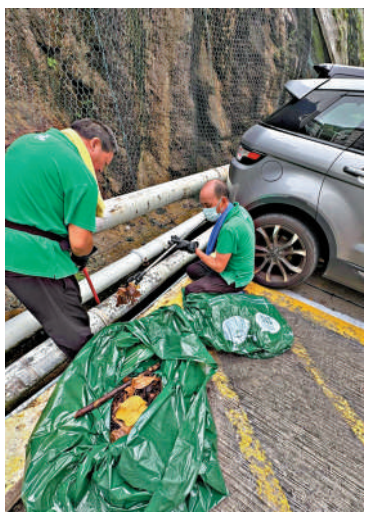

▲房協轄下出租屋邨已全面加強防蚊及滅蚊工作。

【大公報訊】記者曾敏捷報道：本港今年已累計錄得4宗基孔肯雅熱輸入個案，政府加強雨後控蚊滅蚊工作。香港房屋協會除了恆常防蚊工作外，更發揮「房屋實驗室」的角色，夥拍香港嶺南大學，上月起在堅尼地城觀龍樓試行「智能滅蚊燈」，滅蚊之餘，還能運用分析數據，精準地加強不同位置的防蚊力度。房協已計劃擴至在北角健康村、大坑勵德邨採用「智能滅蚊燈」。

房協總經理（保養）張仁貴昨日向大公報表示，房協一直積極引入智慧屋邨管理，率先於觀龍樓安裝「智能滅蚊燈」作為試點。「智能滅蚊燈」同時配合氣象監測儀，即時收集滅蚊數量及屋邨內的氣溫、濕度及風速等微氣候數據，並上傳至雲端平台，計算出蚊患風險指數，再利用「地理信息系統」編製成蚊患風險地圖，方便物管人員可按風險高低、緩急先後，精準地加強不同位置的防蚊力度，預早做好防蚊準備工作。

將擴大應用範圍

這項先導試驗措施籌備近三個月，7月起開始試行。張仁貴稱，除觀龍樓外，房協亦計劃把項目推展至健康村及勵德邨，希望透過先進的房地產科技應用，惠及更多居民。

張仁貴稱，每年雨季來臨前，房協都會提前展開防蚊工作，以降低社區的蚊傳疾病風險。房協於今年五月，參與食物環境衛生署的第二階段「全城防蚊及滅蚊行動」。房協轄下出租屋邨已多管齊下，加強防蚊及滅蚊工作，包括加強巡查渠道及花槽等公共地方，及早發現積水及蚊子滋生地方，並採取即時行動；加密噴灑蚊霧及施放蚊油、清理渠道堵塞物及積水等。房協亦在大堂張貼基孔肯雅熱資訊，提醒居民防蚊滅蚊貼士。

食環署發言人昨日表示，連場大雨過後，在環境中施放的殺蟲劑會被沖走，各處積水亦增多，過往曾發現的積水及蚊子滋生地，可能已轉移位置，食環署正繼續聯同各相關部門及持份者，加強巡視區內大雨過後容易積水的風險較高地點，即時清理，並會於未能即時清除的積水處施放蚊沙等殺幼蟲劑，及於成蚊棲息處如茂密的樹木進行超低微量霧化處理殺滅成蚊。

◀張仁貴（左）表示，房協率先於轄下出租屋邨觀龍樓安裝「智能滅蚊燈」作為試點。

水浸爭議 可求助律師會免費法律服務

【大公報訊】記者黃釔淼報道：黑雨接連襲港，多區產生水浸。香港律師會表示，就市面可能產生的爭議糾紛，涉及財物損壞、違約及責任索償等，有需要的公眾可以申請免費法律服務，尋求有關法律支援。

律師會舉例，大雨可能導致大廈滲水，免費法律服務可幫助因此產生糾紛的業主和租客。律師會為大眾提供免費初步法律諮詢服務的律師事務所名單外，同時鼓勵爭議各方透過調解達至「雙贏」。

律師會會長湯文龍回覆《大公報》查詢表示，律師會一直熱心支持公益法律服務，以維護司法公義，秉持「合法性」和「法律面前人人平等」兩個重要的法治基石。律師會設有多項公益法律服務，包括開設「免費法律諮詢專線」（8200 8002），專線律師會於3個工作天內回覆。律師會也提供「免費法律諮詢服務」，全港約90家律師事務所參與，由義務律師無償為公眾人士提供45分鐘免費初步法律諮詢服務。

鼓勵經仲裁及調解解決糾紛

湯文龍表示，律師會鼓勵公眾透過仲裁及調解，解決法律糾紛，為此律師會設有「仲裁員名冊」及「調解員名冊」。名冊上的仲裁員及調解員都擁有相關實務經驗，均符合律師會的嚴格認可要求。截至今年6月，共有31名律師仲裁員成功列入「仲裁員名冊」，另有170名綜合調解員及40名家事調解員列入「調解員名冊」。律師會會按求助人情況，為其提名調解員，至今已處理超過240宗個案。律師會亦設有調解專線，以解答公眾對調解的疑問，但非提供調解服務。就提名仲裁員及調解員，律師會皆不會收取任何行政費用。

就社區參與，湯文龍透露，律師會多年來積極舉辦各類社區項目，走進社區，回饋社會。今年的「法律周」將於9月14日在天水圍+WOO舉行開幕禮，並即場為當區居民提供免費法律諮詢服務和社區講座。在去年的「法律周」，律師會已走訪了天水圍、馬鞍山和深水埗，為超過300名市民提供了逾7000分鐘的免費法律諮詢服務，解答他們涉及僱員補償和人身傷亡賠償等法律疑問。

▶暴雨水浸山泥傾瀉，路過人車遭殃，索償或需法律意見。

▲律師會會長湯文龍介紹該會提供的免費法律服務。香港律師會Facebook專頁

律師會提供的部分公益法律服務

免費法律諮詢專線

- 為公眾人士提供不超過45分鐘，有關人身傷亡、婚姻法、刑事法、僱傭法、遺囑與遺產事務及調解的免費法律諮詢
- 致電8200 8002，服務時間：星期一至五上午9時至下午5時30分（公眾假期除外）

免費法律諮詢服務

- 載於免費法律諮詢服務名單內的律師行會就24個法律類別無償為公眾人士提供不多於45分鐘免費初步法律諮詢服務，律師行名單可參考https://lawdirectory.hklawsoc.org.hk/zh-HK/Free-Legal-Consultation
- 公眾須聯絡律師行預約此服務

大廈管理免費法律諮詢服務

- 為業主立案法團、物業業主及其他相關人士提供有關大廈管理的口頭免費法律意見（與民政事務總署合作）
- 在灣仔及油尖旺的指定時段和地點會見義務律師

免費大廈管理外展法律諮詢服務

- 具處理大廈管理事宜經驗的律師將提供不超過六小時的免費法律服務（與民政事務總署合作）
- 向大廈所屬地區的民政事務處提出申請

綠置居截止申請 市民「壓線」遞表

【大公報訊】記者鄭文迪報道：新一期綠置居申請於昨晚七時截止，有輪候公屋多年的市民於昨日下午才獲得綠表資格證明書，在傍晚6時50分「壓線」趕到觀塘綠置居銷售小組遞交申請，希望能成功置業，改善生活環境；有公屋戶屬意啟鑽苑重售單位，計劃購入單位給父母養老。

在綠置居距離截止時間前約一小時內，有3名市民到觀塘綠置居銷售小組辦事處遞交申請，包括最後一名遞表的楊女士，她在截止申請前約10分鐘到達辦事處。楊女士說，現時與19歲的兒子租住新界村屋，月租逾6000元，母子已輪候公屋約七八年，昨日下午才取得綠表資格證明書，希望能成功置業，藉此改善生活環境，「居住地方大小小，一人一間房最好」。

曾女士一家五口輪候公屋約8年，同樣昨日下午才取得綠表資格證明書，最終於5時半成功交表，「（交表後）成個人即刻輕鬆晒。」她說，一家人靠丈夫2萬元月薪生活，現以5000元月租居於牛頭角過渡性房屋，坦言非有能力負擔綠置居價格，但希望小朋友及早擁有安定居所，故申請鄰近校區的九龍灣宏緻苑，若成功抽中，她會開始工作，夫妻一起努力供樓。

現居於大圍公屋的馬先生6時半到場更改申請人姓名，他現與父母同住，希望購入約350平方呎的鑽石山啟鑽苑重售單位給父母養老。他前年開始曾先後申請居屋、綠置居，均未能抽中，今年獲額外號碼。他指對成功抽中沒太大期望，「抽到就更好」。今期綠置居以市價六折推售九龍灣宏緻苑共2576個新單位，以及一批重售及回收單位，包括鑽石山啟鑽苑、油塘高宏苑、馬鞍山錦柏苑及上水清濤苑。

腦膜炎雙球菌今年8宗個案 六年新高

【大公報訊】記者戴靜文報道：一名57歲男子在家中暈倒，送院治療，經化驗證實感染侵入性腦膜炎雙球菌，現時在廣華醫院留醫，情況危殆。這是本港今年第八宗腦膜炎雙球菌感染個案，今年感染個案數字是六年新高。

衛生防護中心昨日表示，初步調查顯示，該名男患者於潛伏期內沒有外遊。他於7月31日（上周四）在家中暈倒，同日經救護車送往明愛醫院急症室，並留院治療，翌日被轉送至廣華醫院。他的腦脊液樣本經化驗後，證實對腦膜炎雙球菌呈陽性反應，臨床診斷為腦膜炎。

口鼻分泌物可傳播

衛生防護中心稱，他的家居接觸者至今沒有出現病徵。中心已向其密切接觸者派發預防性藥物，並繼續進行調查。

侵入性腦膜炎雙球菌感染是法定須呈報傳染病，截至昨日，衛生防護中心今年共錄得8宗個案。翻查衛生防護中心資料顯示，自2020年以來，2020年及22年均沒有感染個案，2021年有2宗，2023、24年各有5宗，2019、2018年則分別有14宗及10宗，今年感染個案是六年新高。

腦膜炎雙球菌感染是由腦膜炎雙球菌所引起，主要經由直接接觸帶菌者的呼吸道分泌物，包括口鼻分泌物而傳播。當細菌入侵血液（腦膜炎雙球菌血症）或包圍腦部及脊髓的內膜（流行性腦膜炎）時，可引致嚴重病症。

腦膜炎雙球菌血症的病徵包括突發性發燒、劇烈頭痛、皮膚出現瘀斑及休克，嚴重者甚至會致命。流行性腦膜炎的病徵包括發高燒、劇烈頭痛、頸部僵硬及嗜睡，亦會有嘔吐、畏光或皮疹等情況出現，情況嚴重可造成腦部損害或死亡。

責任編輯：李篤捷 美術編輯：鍾偉畧