文匯社評 WEN WEI EDITORIAL

美方背信棄義惡意挑釁必將付出沉重代價

美國國會眾議長佩洛西昨晚竄訪中國台灣地區，受到廣泛強烈譴責。國務委員兼外長王毅表示，美方在台灣問題上背信棄義，令人不齒，只能使其國家信譽進一步破產；外交部已向美方提出嚴正交涉和強烈抗議。作爲美國第三號政治人物，佩洛西不顧中方的強烈反對和嚴正交涉，一意孤行竄訪台灣，嚴重違反一個中國原則和中美三個聯合公報規定，嚴重衝擊中美關係政治基礎，嚴重侵犯中國主權和領土完整，嚴重破壞台海和平穩定，向「台獨」分裂勢力發出嚴重錯誤信號。美方這一極其愚蠢、危險、魯莽的挑釁行爲，是美國霸權心態和強盜邏輯的赤裸裸展示，也是導致台海局勢緊張升級的根源，美方必將爲其損害中國主權安全利益承擔責任、付出沉重代價。

世界上只有一個中國，台灣是中國領土不可分割的一部分，中華人民共和國是代表全中國的唯一合法政府。1971年聯大第2758號決議對此予以明確規定。一個中國原則是公認的國際關係基本準則和國際社會的普遍共識，也是中國同各國交往的政治基礎，正是在一個中國原則基礎上，中國同包括美國在內的181個國家建立了外交關係。台灣問題事關中國核心利益，始終是中美關係中最重要、最敏感的問題。美方在中美三個聯合公報中就一個中國原則對中方作出過莊嚴的承諾。美國拜登總統7月28日同習近平主席通話時重申，美國的一個中國政策沒有改變也不會改變，美方不支持台灣「獨立」。習近平主席強調：「中國政府和中國人民在台灣問題上的立場是一以貫之的，堅決維護中國國家主權和領土完整是14億多中國人民的堅定意志。民意不可違，玩火必自焚。」

就一個中國原則，美方對中方多次作出過鄭重承諾，美國政府的各個機構，包括行政立法司法部門都應該執行美國政府承認和承諾的外交政策，美國國會作爲美國政府的組成部分，理應嚴格遵守美國政府承認和承諾的外交政策。佩洛西眾議長是現任美國國會領導人，她以任何形式任何理由赴台活動，都是升級美台官方交往的重大政治挑釁，是嚴重的背信棄義，而絕不是什麼非官方行爲。正如外交部發言人華春瑩所言：全世界都看得非常清楚，是美國在採取挑釁行動導致台海局勢緊張升級，美國應該也必須爲此負全部的責任。

近年來，美方不顧國際共識和國際關係準則，口頭上聲稱堅持一個中國政策，但行動上不斷的倒退，甚至虛化掏空一個中國原則，不僅先後將其單方面炮製的、中方從未承認而且堅決反對的所謂「與台灣關係法」「對台6項保證」塞入其一個中國政策表述，還違背僅僅與台灣方面保持非官方接觸的承諾，不斷提升美台接觸的水平，並且持續加大對台軍售，支持和縱容「台獨」分裂勢力，在台灣問題上不斷蓄意的挑釁中國，步步緊逼中方的紅線和底線。國際社會和有識之士看得清清楚楚，美國在霸權心態和強盜邏輯作祟下，圖打「台灣牌」遏止中國發展，這才是台海局勢動盪的根源。

兩岸同屬一個中國的事實和現狀清清楚楚，中國絕不爲任何形式的「台獨」勢力留下任何空間。一個中國原則無疑是中國核心利益中的核心，是不可逾越的紅線和底線。對於美方罔顧中方反覆嚴正交涉，恣意妄爲，中方採取任何反制措施都將是正當的和必要的，這也是任何一個獨立主權國家應有的權利。可以肯定，未來一段時間，中方必將採取一系列強烈的反制措施，在政治、軍事、經濟等各個層面展示反對「台獨」分裂勢力的堅定意志和能力，讓美方付出應有的代價，更震懾「台獨」分裂勢力的囂張氣焰，讓他們不要在錯誤和危險的道路上越走越遠。

靈活調度資源 將控疫政策落實到位

本港疫情持續在高位橫行，昨日新增3,889宗本地感染，是12天後首次重回4,000宗以下。但有確診後希望入住隔離設施的患者，求助四日才獲安排，反映現時竹篙灣檢疫中心爆滿，未能及時安排有需要人士入住。因應新冠疫情發展和經濟民生需要，本港控疫政策持續動態調整，在此過程中，政府須充分、靈活調度資源、做好人手安排和信息溝通，尤其是善用社區隔離設施，盡可能讓有需要人士盡快隔離、減少傳播風險。只有把動態調整的防疫控疫政策措施落實執行到位，才能保障疫情穩定受控，從而保障來之不易的經濟社會復常。

醫務衞生局局長盧寵茂指，目前本港有六成確診者都進行家居隔離；而每天數千名確診者中，仍有上千個案需要入住隔離設施或醫院。由於變種病毒株傳播速度極快，對患者隔離的速度直接影響疫情防控的成效。

本港在第五波疫情之初，由於隔離設施不足，一度令大量患者滯留在家中，很多人甚至「陽轉陰」仍未獲安排入住隔離設施，令疫情蔓延至每日新增數以萬計個案，留下深刻的教訓。當時政府開設了新冠門診、開闢了新冠熱線，消防署開通熱線讓患者申請入住隔離設施，但患者要打通熱線或去門診就診均十分困難，市民投訴不斷打電話都沒人接聽。但隨着中央支援特區建設的共9個社區隔離設施落成，合共提供約50,000個床位，大大增強了香港防疫抗疫能力，由「人等床」變成了「床等人」。

香港的防疫抗疫政策不斷在動態調整。一方面，對入境人士的隔離檢疫日數可能縮短，部分日子可以居家隔離；另一方面，需要持續加強「一老一幼」的疫苗接種，推行安心出行「紅黃碼」，做好社區防擴散措施。但這些調整並不代表完全放棄集中隔離治療，尤其是對於家中沒有合適條件居家隔離的患者，集中隔離才是保護其家人和社區免受感染的最佳辦法。

對於確診患者的分流、診斷、治療，政府需要統籌多個部門的力量，做到合理調配人手資源、快速響應、迅速隔離治療。相比起抗疫初期，現時本港有充足的疫苗、藥物和社區隔離設施，必須用好這些資源，將政府的各項防疫抗疫政策執行落實好。各部門之間要暢通信息溝通，做到「服務等人」，而不要讓「人等服務」。

全港142衞生黑點 九龍城佔41個

民建聯揭九成長存社區 倡設績效指標改善

◆民建聯昨日公布「全港衞生黑點巡查行動」結果。左起：顏汶羽、何俊賢、鄭泳舜、陳學鋒。 香港文匯報記者 攝

特區政府地區事項統籌工作組將於8月展開「香港新市容」全港清潔運動。民建聯於7月中發起「全港衞生黑點巡查行動」，發動民建聯義工舉報全港各區的衞生黑點，最終發現環境衞生、鼠患、非法棄置建築廢物等142個，當中九成衞生黑點長期存在於社區。民建聯建議全面檢視政府現有計劃及加強執法、資助更多本地回收廢發泡膠箱項目、定期舉辦「全港舉報衞生黑點運動」，及要求食環署制定服務承諾及績效指標、各區成立滅鼠專責小組等。

◆香港文匯報記者 藍松山

政務司副司長卓永興早前主持地區事項統籌工作組首次會議，會議決定於8月開展「香港新市容」全港清潔運動。為跟進有關工作，民建聯於7月16日至22日發起「全港衞生黑點巡查行動」，通過民建聯義工舉報全港各區的衞生黑點，包括嚴重的垃圾及發泡膠堆積、污水、裝修建築廢料堆積、棄置電單車、棄置單車、棄置雪櫃、渠道發出惡臭、鼠患及死老鼠味道、冷氣機嚴重滴水、店舖垃圾阻街、水渠淤塞、廚餘布滿後巷坑渠、紙皮堆積等142個衞生黑點，其中九成長期存在於社區。

倡研加強罰則 打擊店舖阻街

立法會議員鄭泳舜表示，建議特區政府使用嶄新手法，迅速改善市容，例如優化全港約超過3,000個垃圾站的設計與功能，增加垃圾站廢物回收的功能，針對店舖阻街現象，特區政府有關部門持續進行聯合執法行動，他提到，現時食環署對違例擴展營業範圍的食肆與商戶的罰則過低，難以做到阻嚇作用，建議研究加強罰則與加快處理檢控程序，以增阻嚇性。

冀增休息室給清潔工避暑避寒

立法會議員顏汶羽指出，清潔工人在現時炎炎夏日中的工作非常艱難，建議特區政府在每個鄰近清潔工人實際工作地點的垃圾站，加設有水有電的休息室，用作避暑及避寒，同時改善公廁外判清潔工人工作環境，例如加建或調配值勤室，並於值勤內裝設電源插座、儲物櫃、風扇、通風、照明及抽風等設備，並且加強巡查及監察，確保前線清潔工人的職業安全健康。

立法會議員陳學鋒認為，現時的「鼠患參考指數」計算方法不合理，建議特區政府引入鼠患投訴數字、捕獲活鼠與收集死鼠數目等多元參考指標，定期因應鼠患指數的變動調整滅鼠策略。

◆油麻地街市街垃圾站外，民建聯揭發該處堆積垃圾無人清理。 民建聯供圖

建議設滅鼠專責小組

他希望特區政府加強滅鼠工作，包括增加放置毒餌、捕鼠器、毀滅鼠洞及防阻鼠隻設施，並積極引入新的滅鼠科技與措施，例如紅外線技術等，並建議各區成立滅鼠專責小組，針對居民的反映，上門協助居民查找老鼠的源頭並進行滅鼠工作，全面檢討過去滅鼠不善之處。

立法會議員何俊賢提到，民建聯對「地區事項統籌工作組」的工作非常有期望。他指出，希望藉公布「全港衞生黑點巡查行動」的結果，引起大家關注，提出的具體倡議也為特區政府所吸納，並促請政府建立環境衞生「標準運作模式」後，未來市民投訴環境衞生問題時，有政府部門會承擔相關責任及處理問題，切實解決社區環境衞生問題，提升香港整體環境衞生及市容，從而提高香港市民的生活質素。

各區衞生黑點數目

地區	黑點數目
中西區	7
灣仔	8
東區	10
南區	4
油尖旺	8
深水埗	9
九龍城	41
黃大仙	5
觀塘	5
元朗	5
屯門	5
荃灣	11
離島	5
北區	6
大埔	3
西貢將軍澳	4
沙田	5
葵青	1

資料來源：民建聯
整理：香港文匯報記者 藍松山

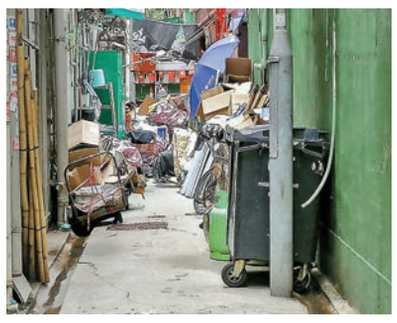

◆深水埗長沙灣道一條後巷，不時有垃圾雜物囤積。 民建聯供圖

◆香港仔大道一條後巷，發現有大堆紙箱雜物堆積，影響衞生。 民建聯供圖

衞生黑點特徵及改善建議

黑點	建議
垃圾堆積	打擊店舖阻街，以及優化全港約3,000多個垃圾站的設計與功能，增加垃圾站廢物回收的功能；要求食環署在衞生黑點增加閉路電視等
長期霸佔後巷存放個人物品及垃圾	要求政府研究修例，打擊雜物阻街情況
鼠患	建議各區成立滅鼠專責小組，全面檢討過去滅鼠不善，上門協助居民查找老鼠的源頭並進行滅鼠工作；檢討「鼠患參考指數」計算方法，定期因應鼠患指數的變動調整滅鼠策略
建築廢料堆積後巷	研究修改《建築物管理條例》，採用集體管理模式/「小區管理」模式，於較多三無大廈的地區，劃出指定範圍，集合數幢大廈，讓業主們透過物業管理公司，改善居住環境
發泡膠箱堆積	建議政府資助更多本地回收廢發泡膠箱的項目
滋生蚊蟲	制訂全面的「綜合蚊患管理策略」在各區增加誘蚊產卵器的數目，全面監察蚊患情況，並因應蚊患指數的變動適時調整防蚊滅蚊策略等

其他建議

- ◆定期舉辦「全港舉報衞生黑點運動」，由市民向食環署提供環境衞生黑點，並要求食環署制定服務承諾及績效指標，規定在收到市民舉報後，必須在限定時間內處理妥當
- ◆增加潔淨人員及機動掃街車清掃街道的次數，並增加街道上垃圾桶的數目及每天收集垃圾的次數
- ◆參考街市休市清潔日的做法，訂立每月全港家居及社區清潔日
- ◆每年定期舉辦全港性的屋苑清潔比賽
- ◆加強對市民的衞生教育，特別針對中小學生，協助自小養成良好的衞生習慣
- ◆加強「惜食香港運動」的宣傳教育工作

資料來源：民建聯 整理：香港文匯報記者 藍松山